夕刊 京城日報

寄贈 14.3.6 圖書館

明年度豫算總額九十億

財界方面極めて樂觀

公債消化も前途憂慮なし

【東京電話】臨時軍事費追加豫算に關する一般の意向は事前において或は六十億圓を突破するのではないかと豫想されて來たのに、その豫想に比し可成り低額に決定された事に對し先づ意外の觀を深めてゐる、而して一般豫算及本追加豫算、陸海軍追加豫算その他を加へれば明年度豫算總額は九十億餘萬圓となる見込みで、その內財界の最も關心を持つ公債發行豫算額は未決定の一般會計追加豫算の分と併せて大體五十八億圓の見込みとなる勘定である、現在の財界の狀況は官民一致の國策の線に協力によつて何等懸念すべき事態もなく、貯蓄獎勵、消費節約によつて惡性インフレの傾向もおこらず、寧ろ公債消化も同時に民間の適正にして融通性ある對策によつて發行額の九十%程度まで消化されつゝある狀態にあるので、この程度の豫算並に公債消化についても前途は何等憂慮すべき點なしと極めて樂觀してゐる

臨時議會提出豫算	二、〇二二、六七一
前議會提出豫算	四、八五〇、〇〇〇
今議會提出豫算	四、六〇〇、〇〇〇
合計	一一、九九〇、〇七七

軍事費豫算は七十パーセント

【東京電話】十四年度豫算に提出された陸海軍軍事費豫算は既に提出された一般會計豫算の十一億四千九百萬圓のほか、今回提出された追加豫算及び臨時軍事費豫算を加へて總額六十四億一千九百萬圓となり十三年度軍事費豫算總額の六十億九千六百萬圓に比し三億二千三百萬圓の增加に當るがこれが十四年度豫算總額中に含む割合をみるに一般會計及び臨時軍事費豫算合計額八十九億六千四百萬圓に對して實に七十パーセントを占め文字通り軍事豫算たる實を示してゐる

公債消化策が中心

今後に於ける議會論戰

【東京電話】十四年度新規公債發行豫定額は既に提出された一般・特別兩會計豫算における十億八千二百五十萬圓のほか、今回新に提出された陸海軍追加豫算の六億七千萬圓、及び臨時軍事費公債三十九億二千萬圓を合算して總額五十六億七千二百萬圓となり、我國の既發公債は內外債を合せて既に百六十六億圓の巨額に達してゐるので、これに本年度公債發行額を加へれば本年中に二百億圓を超ゆることはいふまでもなく、公債消化策を中心として今後の財政政策は議會においても重要なる論議の重點となるであらう、よつて政府としては今後公債消化に萬全の策を講ずべくこれがためには消費節約と貯蓄獎勵強化、並に更に進んで國家總動員法の全面的發動も必要となつて來るのではないかと見られてゐる

事變費は百十九億

【東京電話】事變の長期戰化に伴ひ臨時軍事費豫算が今後數年間我が國財政上に重要なる部分を占めることはいふまでもないが、十四年度における同豫算四十六億圓を事變勃發以來の分に合計するとその總額は實に百億圓を突破して百十九億九千萬圓の巨額に達するに至つた、即ち今日までの事變費內譯は左の通りである（單位千圓）

十二年度
第二豫備金支出 一〇、一九八
特別議會提出豫算 五〇七、二〇八

追加豫算 十四、五日頃提出

【東京電話】昭和十四年度豫算の內陸海軍關係の分は一日夜六億七千萬圓に內定をみ兩三日中に議會に提出され、右の他明年度一般會計追加豫算として米穀會社、大日本航空會社に對する政府出資（四分の一持込）に要する費用、對支海北關係豫算、興亞院關係豫算、技術家養成のため高等工業學校增設に要する費用、遊興稅の國稅移管に伴ひ地方自治團體に對し補給すべき金額（二千六百萬圓）などがあるがこの外商工省大藏省間で折衝中の帝國鑛業開發會社法案が通過すればこれに對する政府出資に要する費用などが殘つてをりこれら追加豫算案は十四、五日頃一本に纏めて議會に提出される見込みである

江北の大進擊

【〇〇基地一日同盟】京漢線の西北地區を進擊する我軍は、豫逆き江北平野連日の雨のため泥濘と化した惡路を物ともせず猛進を續け一日午後二時〇〇部隊は京山西北方啜橋鎭の敵陣を一齊に驅破

議事促進に 貴院連絡委員會

【東京電話】貴族院における各特別委員會の構成は從來研究會及公正會兩會派の交渉により決定されるを慣例として來たが今期は既に三分の二を經過した今日に至つて衆議院において審議中の臺灣米穀管理案をはじめ米穀配給統制案その他臨時軍事費及び昭和十四年度追加豫算案等重要法案が續々提案をみ會期切迫と共に議案審議が多忙を極めることになるので、これが圓滑なる運營を期するために各派の緊密なる連絡を保つの必要があるとの見地より今後委員割當は研究會、公正會兩派のみでなく特に各派において協議の上これを決定することゝなりこのため各派交渉委員の內より少數委員を擧げて連絡委員とすることになつたが、第一回會合は四日の本會議散會後議長應接室において開催されるはずである

英の極東政策

依然九ヶ國條約に基礎 外務次官言明

ロンドン特電【一日發】一日イギリス下院の討論において外務次官バトラー氏は日支問題について次の如く言明した

イギリス政府は日本の海南島攻略に對して何等かの處置を取る意向である。海南島にイギリスの重大な權益があるかないかといふ問題よりも、重大なのは海南島の戰略上の重要性である、尚ほイギリスの極東政策は依然九國條約に基礎を置いてゐるが若し日本その他の國が右條約の改善進步を圖るための提案をなすならばイギリス政府はこれに應ずる準備がある

グアム島防備案 上院で復活討議

【ワシントン一日同盟】上院外交委員會は一日秘密會を開き去る二月二十三日下院より回附された海軍防備強化案の審議を開始したが上院としては下院に捉はれず獨自の立場から更にウイリッシュ海軍委員長から上院へ提出された海軍防備強化案を基礎として討議を行ふことゝなつた、右上院案中にはグアム島防備費五百萬弗も含まれ、從つて下院において否定されたグアム島防備問題は再び上院において復活討議されることゝなつた、ウイリッシュ委員長は一日委員會終了後語る

余は上院海軍委員會がグアム島問題では虛心坦懷にあらゆる賛否兩論を盡すものと信ずる

齋藤氏の遺骨 米巡洋艦で護送

ル大統領から申出て

【ワシントン一日同盟】堀內駐米大使は一日ハル國務長官からの電話により午後一時半國務省を訪問したが席上同次官よりルーズヴェルト大統領より齋藤前大使の遺骨護送のため一萬トン級巡洋艦を日本に差向けたいとの申出であつた旨傳へた、これに對し堀內大使は謝すると共に一應本國政府にその旨傳達、その回答をまつて正式にお答へしたいと答へ國務省を辭去した、かくてこの國賓に對する禮遇を上海する事になつた、本府の上海出張所は豫算の關係上本府側の改正を要するから開設は七、八月頃となるであらう

移民國策審議會 七月頃には創設

松澤外務部長語る

【釜山電話】滿洲國移民事務打合せのため東上中の松澤本府外務部長は二日朝釜山上陸あかつきで歸任したが同部長は語る

去る一月新京で開催された打合せで滿洲國側から提示された滿洲國の移民策を日本側の立場で檢討するのが今回の主な要務であつたが、從來は內地の立場から取扱つてゐた移民事務を、今後は日本國策として內鮮の別なく取扱つて行く點に非常に朝鮮人移民の地位の向上がある譯である

これが實施に關しては鮮からも各部に委員を加へて移民の區分、教育制度、金融機關、衛生施設、兩拓會社一元化各自の部門から詳細な檢討を加へ、四月には東京で拓務大臣を會長とし關係各省、企劃院、對滿事務局、陸軍並に滿洲國の關係當局次官級で日滿聯合協議會を開催

七月頃には總理大臣を會長とする移民國策審議會が設けられて滿洲移民に關する一貫した方策を確立し、昭和十五年度……

船員職業能力申告

四月十五日迄提出

長期戰下における船員の確保育成並に配置の適正を期するため總動員法に基く「船員職業能力申告令」は一月三十日、又同施行規則は三月二日附夫々公布施行され、これにより第一回の申告は四月一日現在で同十五日まで行ふことゝなつた、申告義務者の範圍は次の通りで各申告書用紙その他に準備してある申告人の住居地を管轄する遞信局海事出張所に申告することゝなつてゐる

▲申告義務者の範圍 イ、海技免狀を有する者ロ、朝鮮總督の指定する船員養成施設の卒業後三年を經過しない者ハ、船員法の適用を受ける船舶に一年以上乘船して下船後三年を經過しない者ニ、現に朝鮮船舶に乘組んでゐる者は原則として申告の義務はない

▲申告の時期 每年一回七月一日現在により同月十五日迄に爲すこと、但し本年に限り四月一日現在により同月十五日迄に爲すこと

獸醫師申告令 施行規則制定

あす府令發布

二月四日勅令第二十六號をもつて公布せられた獸醫師職業能力申告令施行に關し、本府で必要な事項を定むる要があるので同令施行規則を制定し三月三日附をもつて府令を發布、即日實施することになつた

本府辭令（三月一日附）

本府遞信技手 瀧山繼之助
任本府遞信技師（七等）
（土地改良課長）本府技師 橋本左太郎
敍高等官二等

人

◇二宮鮮滿拓殖總裁 入城中三日「あかつき」で東上
◇堀永市氏（鮮滿拓殖理事）同上
◇六車傳氏（新興東京撮影所長）一日朝入城二日「のぞみ」で北行
◇野村新氏（新興大阪支社長）同上

時の錄音

人間ひまがあると、兎角、他人のことに口が出したくなる。

×

自分の家の軒に火がつきさうになつて、なほ、お節介に出るものは少い。

×

獨逸がよい見本で、殊に、英と佛との馴れ合ひがそれ。

×

申入れ大使、英のクレーギーさんを外務省に呼びつけ、新嘉坡邦人嫌疑事件に釘をさしたのも、時にとつての彌縫もの。

×

半島文士のペン從軍、むしろ遲きに過ぎし感あり。これにはケチをつけない方がよろしい。

×

全鮮女學生を擧げて「旗の日の丸」運動に參加は愉快

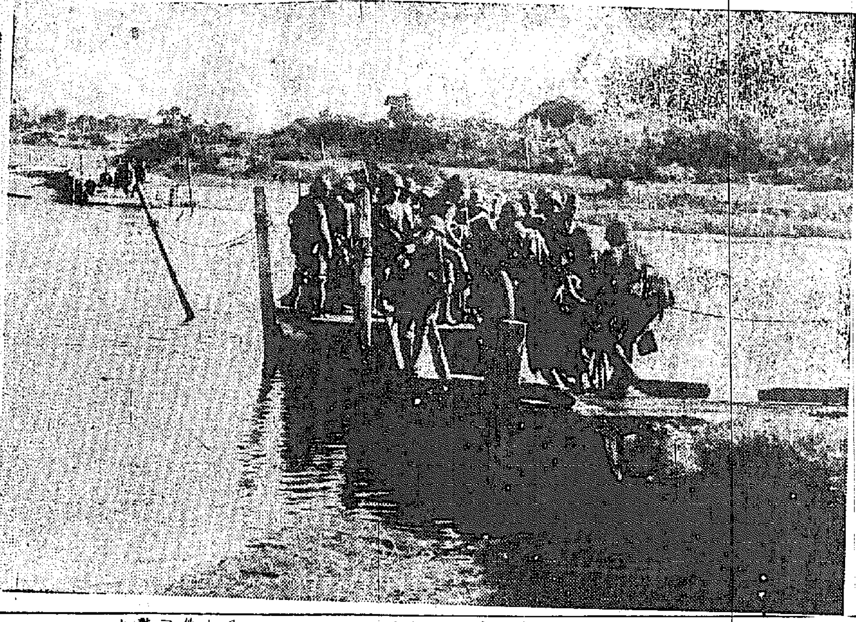

崖縣目指して渡河進擊（海南島）・航空便

上海に手榴彈事件

工部局の嚴戒を尻目に突發

【上海一日同盟】工部局の嚴戒を尻目に一日夜又もや上海目拔の南京路に手榴彈事件が發生した、一日午後九時半頃日本人客に馴染深い南京路新雅飯店の筋合ひ先施公司入口近くにおいて數名の支那人が突如街上目かけて手榴彈を投擲、傳單を撒布して雜沓にまぎれて逃走した、傳單には中華青年血魂鋤奸團の署名入りで「國家非常時に際會ダンスなどをして享樂に耽けるものは全部殺害すべし」といふ文句が書入れられてをり、最近とみに活躍を示してゐる組織的テロ分子の仕業である事が明瞭である、同事件には直接日本人に危害を加へんとした形跡は見られない、事件勃發と同時に工部局警察は非常召集を行ひ同四十五分先施公司を包圍支那街の交通を遮斷し、物々しい搜査を行つたが、十一時に至るも犯人らしきものは逮捕されるに至らない

英華路でも勃發す

犯人傳單を撒布し逃走

【上海一日同盟】一日午後九時卅分手榴彈事件あつて一時間も經たない十時三十分頃、又復手榴彈事件が先施公司と程遠からぬ永安公司前英華路において、恰も工部局警察を嘲笑するかの如く勃發した九時三十分の事件と同樣數名の支那人が街上に手榴彈を炸裂せしめ血魂鋤奸團署名の傳單を撒布して闇にまぎれて逃走した、工部局警官は間髮を入れず永安公司及び大東旅舍の非常警戒を行つたが、犯人らしいものは見當らなかつた

靜安寺路の

ダンスホールに躍込む

【上海一日同盟】一日夜上海目拔の南京路附近二ヶ所の手榴彈を投じた血魂鋤奸團の一味は、同十時四十五分頃には靜安寺路ウインナ舞踏場附近に現れ舞踏場に躍り込み、舞ひ狂ふ連中目がけて手榴彈を投げつけ、手榴彈はホールの壁にぶつかつて轟然たる音響と共に炸裂ホールは忽ち大混亂に陷つた、犯人は例の如く傳單を撒き散らし悠々逃亡した、右三件の手榴彈事件は戰爭をよそに享樂的生活を續けてゐる上海の支那人有產階級に一大衝擊を與へ、恐怖の的となつてゐる

新江陰日報社

高編輯長曝首

【上海一日同盟】新江陰日報社編輯長高粲然氏は去月十四日無錫に出張し歸途內河汽船にて江陰に向ふ途中月城鎭附近にて同汽船が遊擊隊に襲擊され同氏は拉致された儘行方不明となつてゐたが、十七日未明に至り高氏の首が江陰東門凡そ二千米の無名橋上に曝されてゐるのを發見した

揚家渀占領

全面の敵壓迫

【漢口二日同盟】漢水河岸目指して猛進中の我が左右兩部隊の中間地區即ち京山から宜昌に通ずる公路上を沿ひ進擊を開始した我が軍は二十八日拂曉に至り京山西方九キロの揚家渀を中心とする敵第一線に對して猛攻中であつたが一日午前二時遂にこの堅陣地を突破し更にその西方太陽山一帶の高地線に據る敵主力に對して攻擊を開始した、この中央進擊部隊の正面の戰況進展により漢水東方陣線の我が攻擊陣は殆ど完成され三路併進して漢水河岸に向つて全面的に敵を壓迫中である

【漢口二日同盟】一日午前十一時三十分我が軍は揚家渀（鍾祥東方十一キロ）に突入之を占領した

官橋早數キロ

【漢口二日同盟】我が左右兩部隊前面の戰況が所期の進展をみたので、二十八日午前拂曉を衝いて京山より、漢水の東方京鍾公路沿ひに進擊中の中央進擊部隊は一日午後には早くも京山西方九キロの敵陣地揚家渀を奪取した、更に同部隊は一日夜揚家渀西方の山地帶に據る敵主力部隊に對して果敢なる夜襲を敢行敵陣を突破して二日拂曉には敵第二の據點官橋早數キロに肉薄した、我が陸軍の偵察によれば官橋の敵は續々敗退中である

佛岡西方急襲

荒鷲活躍

【〇〇基地一日同盟】我が陸の荒鷲は一日正午〇〇基地を出發、廣東東方凡そ百キロの佛岡西方地區を急襲し、有力な敵の軍事施設を爆擊した、この爆擊において新設の無線電信所を發見、これに完膚なきまで爆彈の雨を降らせ木端微塵に粉碎し、又平岡城でも敵兵集結部隊を急襲潰滅せしめ猛爆を加へ全機無事基地に歸還した

開花三世相 (125)

村松梢風 作
中一彌 畫

五月闇（三）

甲斐守は蚊帳の中へ入つて來てお瀧の上へのし掛つて兩手で喉を締め付けた。お瀧は死に物狂ひでもがいた。一生懸命拂ひ除けようとするけれど、手足の自由が利かず、聲は出ず、其の重さこと大盤石の如くで動かばこそ。

「ウーム、ウーム……」

とうなされ、絶え入りさうになつた揚句にハッと眼が醒めた。全身ビッショリ汗をかき、口中はカラ〳〵に乾いてゐる。

眼が醒めた後迄鬼氣迫る感じが殘つてゐて、お瀧は身の毛がよだつた。漸ら起き上つて枕頭の水を飲んで初めて人心地が付いた。

「あゝ怖かつた――それでも夢で助かつた、今何時だらう？」

すると御勝手の方で甲高い女の笑ひ聲が聞えたからお瀧は少し安心した。

暫らくするとお瀧は、手水に行きたくなつた。が怖いので我慢してゐたが到頭耐へられなくなつたので蚊帳をまくつて出て、行燈の火を雪洞にうつして手に持つて廊下の方へ出た。

厠からの戻りに、雨戸が一本開いてゐるので閉めようと思つて立ち留つた時、直ぐ戸の外で何かフハリと動く物があつた。そして雪洞の明りの中へ人の顏が浮き出した。甲斐守の顏だ。

「きやッ」

と叫んでお瀧は廊下へ倒れた。其の拍子に雪洞を投げ出した。

たゞならぬ物音に女中が二人走つて來たが、主人が倒れてゐるので驚いて、

「御新造樣〳〵」

と左右から介抱した。お瀧は氣絶するまでゝはなかつた。

「清、戸外を見てお呉れ、何か居るから」

お清はすかし見てゐたが

「御新造樣、何も居りはいたしませんよ」

敷居の近くにお瀧が落した雪洞が轉がつてゐたのでお清はそれを拾つた。戸外には何もゐなかつたがそれよりもお瀧の顏の色は土のやうだつた。

やがて雨戸はピッシャリ閉められた。

外に誰も居ないと思つたのは先振りもあやまりだつた。其の時分から出た人間があつた。其の時分は雨も止み、空もいくらか明るくなつてゐた。顏がぼんやり判る。

賴母雅之助だ。

雅之助は、今戸の貸物寮のお富士の話しでお瀧が根岸に住んでゐることを知つたので其の後探索して見ると、意外にもお瀧は米津民次郎と夫婦になつてゐることが判つた。

然るに偶然にも會門の事件があつた。米津がお瀧と同棲してゐる上に自分を殺さうとしたことなどを照合して考へて見ると、米津とお瀧を疑ふべき理由は十分だが、併し彼等が父の甲斐守を殺した仇であると斷定する證據は無いので、お瀧といふ女が毒婦であることは雅之助は昔から知つてゐることだが、さりとて證據が無くては父を殺した者と極める譯にはいかない。

「ともかくも、もつとよく探索して見よう」

今夜もそれで背から塀の內へ忍び入つて樣子を窺つてゐたのだ。

お瀧と顏を見合せた時、瓜二つの親子だから、お瀧が甲斐守の幽靈だと思つたのも無理ではなかつた。併し雅之助の方でも驚いた。

雅之助は騒がれては面白くないから今夜は此の儘引き上げようと思つた。

長期建設に
生產擴充に
ニッサン
トラック
強いエンヂン・木炭車に最適
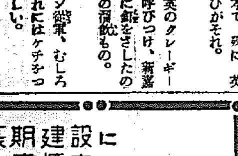
東京 丸ノ內 日產自動車販賣株式會社

全部讀切り傑作ぞろひ
面白い婦人倶樂部の春の增刊
評判は評判を生んで各地引張り凧の大賣行！
ぜひお早く御覧下さい

▲純情秘曲現代小說 野菊の兵士 菊池寛
▲父子盡忠戰塵秘史 菊水の旗下 土師清二
▲奇々怪々探偵實話 尼僧と幽靈 三角寛
▲空しき戀現代小說 あこがれ 武田麟太郎
▲戀と武士道への道 明るい女 大佛次郎
▲囁きの春現代小說 愛する道 横山美智子
▲戀と仁義時代小說 善惡毛付の市 陸直次郎
▲愉快絶倒諧謔小說 女房と月給 鹿島孝二
▲若き日の夢現代小說 桃の花咲けば 片岡鐵兵
▲忠か貞か現代小說 女間者 邦枝完二
▲危機の妻現代小說 秘めたる謎 廣津和郎
▲愉快々々大笑落語 鰻屋の隣 今村一羊
▲嘆きの都現代小說 青葉の戲れ 竹田敏彦
▲甦へる愛現代小說 島を守る者 橋爪健
▲肌の秘密探偵奇譚 蚤の市 大下宇陀兒
▲この眞心感激實話 勇士の妻の淚 野村愛正
▲任俠仁義股旅小說 榛名詣で 子母澤寛
▲義士秘聞名作講談 お化魚屋 大島伯鶴
▲數奇人生悲戀悲話 千鳥の曲 中村武羅夫
▲悲痛兄弟西南秘史 梨花賦 海音寺潮五郎
▲哀別十年現代小說 火華 加藤武雄
戀と淚の實話集
◎哀婉を極めた宿命の藝妓が辿る道 妻吉流轉哀話
◎お宮は誰か？貫一は誰か？名作小說秘話 金色夜叉モデルの眞相
◎血と涙に彩られた三十年奇術の女王 天勝運命秘話
噂の女性後日物語（話題の女性は今どこにゐる）
久米正雄 井口靜波 從軍土產漫談會
軍國歌謠繪卷（名吟入りの流行の歌謠）
川柳新婚風景（問題の人々の結婚明朗寫眞）

誰が讀んでも面白い
戰地慰問に絶好品!!
定價六十錢 送料四錢
大日本雄辯會講談社

建設の大陸から 技術屋さん送れ

京城土木協會へ舞込む朗報

五十圓內外、七割五分乃至九割五分の加俸まで支給されると云ふまたとない好條件

また憧れの新天地蒙疆でも興亞の槌音高らかに各種の土木建築が盛んになり、こゝでも大量の技術屋さんを探してゐるが、この經綸に行つた芳賀郵政監事に本府張家口出張所長交氏から「半島の土木、建築屋さんを多數お世話下さい」と頼まれたので、同協會芳賀監事は廿八日午後伊藤協會長を訪ひこの話を傳へたが、この外にも北京、天津、石家莊、太原などの戰火の後に立ち上らうとする興亞新都市の關係機關から「新支建設の新味」…らも、土木屋さん、建築屋さんをよこして下さい、歡迎しますとの思ひがけない朗報となつたもの、流石は大陸だけあつて…腕一本、裸一貫…

興亞の春に 嬉しい便り

打つ槌音も興亞の力強い響きを傳へて建設時代の大陸では建築、土木の技術屋さんの手が足りず半島土木界の技術屋をウンと大陸へ招きたいと關東州をはじめ滿洲や北支から京城土木建築協會に興亞の春に相應しい朗信が舞ひ込んだ

滿洲

建設時代の滿洲では技術屋さんの手がいくらあつても足りず關東州からは土木方面では水道、下水道、鋪裝、隧道建築方面では美術建築家に至るまで、この外機械電氣專門の技術屋さんを大量に求め、肩書つきといふのではなく腕さへあればそれに應じて雇員、判任官、囑託、高等官に登用し陸軍技手への途も開かれ、たゞし身體强健な壯年者で…

蒙疆

…

水無瀨宮 御改稱 社格も昇格

【東京電話】內務省發表＝畏き邊りにおかせられては本日官幣中社水無瀨宮（御祭神後鳥羽天皇、土御門天皇、順德天皇、大阪府三島郡島本町鎭座）を水無瀨神宮と御改稱、御社格も官幣大社に列せられる旨仰出されたり

漢江にもう一つ 新樣式の鐵橋

近く橋脚工事を開始

大枚五百萬圓と一年八ヶ月の日子を費して架ける漢江の新鐵橋は設計ず工事の手配りも終つて、いよ〳〵鐵高組の手で下部構造工事の橋脚から始めることになつた

いまゝでの漢江鐵橋は列車のスピード化と、これに伴ひ重量機關車を使ふやうになり役目として一寸荷が重くなるので、鐵道局では…鐵橋に…六十米、龍山側は…の橋で、東京淸洲橋といつた新橋間連續のタイプの…三つの橋脚を一つの橋桁でつなぐため、材料の節約が出來るのは勿論のこと、大體このタイプは獨逸ドイツで考案されたものであるが、鐵道…技術を織り込んだ…

工事費五百萬圓の豫算版で來年の十一月ごろ完成の見込みである

これが完成したときはいまゝでの上、下列車別々の二つの鐵橋ではなく一つの鐵橋に上、下二本の列車を通し、古い鐵橋は京仁線專用に利用する模樣で、半島自慢の複々線鐵橋が漢江にかゝることになり興亞への道に相應しい新鐵橋であ…

陸軍記念日 遞信局行事

來る十日、聖戰下に迎へる陸軍記念日を意義深く遞信局では一入意義深いものにするため、當日は全部の從業員を一丸として左の行事を行ひ、朝鮮軍に於ける各記念行事に協力することになつた

一、全從業員は親族、所屬局所等よりの出征將兵に對し慰問品、慰問文をおくること

二、當日は洩れなく國旗を揭揚

三、午前九時半を期し各在所で宮城遙拜を爲し、續いて英靈に對し默禱を捧げ、感謝感謝の意を表すること

四、皇國の武運長久を祈願する

五、各地の行事に協力する

銘酒 大正櫻

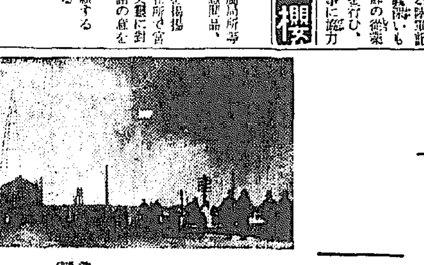

早くも復舊へ

枚方陸軍倉庫の火災殆んど終熄

被害は相當甚大 二日午前五時迄の狀況

【大阪電話】中部防衛司令部發表＝二日午前九時三十分枚方陸軍倉庫の災害は三月二日朝に至り殆んど終熄し、軍官民一致のもとに罹災民の救護復旧復興作業に全力を傾注しつゝあり

【カットの寫眞】枚方陸軍倉庫の發火で燃え上げる避難民

萬全の策で 慰安に努力 中部防衛司令部の發表

【大阪電話】中部防衛司令部二日午前十一時半發表＝今回の枚方陸軍倉庫の不詳事件は誠に遺憾にして、附近罹災民諸に對しては申譯なき次第なり、軍は罹災者の救濟復舊などの善後處置につき萬全の策を講じ、以て官民の受けたる物質、精神兩方面の慰安に努力すべし、事件發生以來大阪、京都、兩府各都市その他より寄せられつゝある多大の御厚志には深甚なる感謝の意を表す

【大阪電話】大阪府警察部二日午前十時發表＝二日午前五時現在被害狀況左の如し

▲死者十名（尚相當ある見込）▲重傷者三十二名（尚相當ある見込み）▲負傷者四百四十五名（尚相當ある見込み）▲行方不明者三十八名▲全燒家屋八百戶▲半燒家屋八百戶

被害地には倒壞火あり、避難民は歸宅せしめるに至らず、避難民は現在八千七百五十三名、京都府下に七千五百名、大阪府下に八百十三名收容、電燈は午前一時十五分全部復舊、京阪電車は午前中に開通の見込み

作業中の過失か 東京より救恤團派遣

【東京電話】三月二日午前十一時三十分陸軍省發表

一、一日午後二時四十五分頃大阪府下枚方陸軍火藥庫に火災を起せり、原因は目下調査中なるも作業中の過失によるものの如し

二、損害目下調査中なるも死傷者約二百に達する見込み

三、陸軍省よりは取敢へず二日午後一時東京發、山脇陸軍次官を長とする派遣團を現地に急派し救恤援護に任ぜしめることとせり

二日朝の天氣概況 高氣壓は滿洲西部と北海道の東方海上にあり朝鮮も弱い高氣壓に掩はれてゐます低氣壓は可なり發達したものが八丈島の南方海上にあつて東北東に進んでゐます此の外黑龍江下流、揚子江中流、黃河上流等には弱い低氣壓があります天氣は支那は曇つて所々雨が降り滿洲は東部と南部で曇つて所々雪が降つてゐますが其の他は好晴です內地は九州と北海道が晴れてゐる外は曇り中部太平洋側は所々雨が降つてゐます鮮內の氣溫を平年に比べますと南部は平年並なれど一、二度低く中部は一、二度の高目北部は六度乃至十五度も高くなつてゐます

天氣豫報（3日）

京城地方【今晚】東の風曇【明日】東の風曇り雨模樣

仁川地方【今晚】風弱く曇【明日】東の風曇

京城溫度（一日）最高十度四最低零下〇、二（二日）正午六度一

地方	風	天氣
京畿 黃海 忠南北	北東乃至南東の風	曇
全南北	北乃至東の風	一般に曇り雨が降る處あり
慶南北	〃	曇
平南北	〃	〃
咸南 江原	東乃至南西の風	曇
咸北	北乃至東の風	曇り北部は雪を小雨の降る處がある

仁川の潮時（3日）

	午前	午後
滿潮	…	…
干潮	…	…

金に總動員令

金製品も政府で買上 骨董品も自由處分罷りならぬ

【東京電話】戰時下國策收の現情に鑑み政府はいよ〳〵金の總動員をはかるため一日總動員へ產金法中改正法律案を提出、金地金、金合金、金製品等廢棄物の金を必要によつて政府が所有者に對しその讓渡を强制し或は禁止することゝなつた、金地金と金製品については從來買上規定は政府が買上の規定があつたのであるが、今回はこれを產金法に移すとともに更に合金、金製品にまで種類が擴大されたものであるが詳細は命令で定められるが金合金中には赤銅、又は四分ノ一等の金含有率の低いものを除いては全部が含まれる筈で、又金製品は工藝用機械部分品等を除き一切の製品が含まれる筈である、政府の指定を受けながら所有金製品等を勝手に處分すると今後は價格の三倍が五千圓未滿の場合は五千圓以下の罰金、五千を超ゆる場合はその額以下の罰金を受けることになる、但し所有の金製品が美術品、骨董品、工藝品で鑄潰しに忍びないものは政府へ申請して當局が認定すれば强制買上を免れることが出來る

大藏省ではこの法律案の提出に先立ち昨年十一月十五日現在で全國的に金製品の所有狀況を調査してゐるので、强制的命令の發動に先立つて恐らく十萬人の金製品所有者に勸奬狀を發送し、所有の金製品をなるべく政府に賣却し骨董品の類は自由に處分しないやう依頼することになつてゐる

表向きは鑛山業 その實スリが稼業

不敵の一團を摘發

本町署では過般來內鮮溝叉を股に掛け列車を專門に荒し廻つてゐた…取調べを進めてゐたが、このほど…稀代のスリ團の一味を檢擧し嚴重…すらと罪狀を自白するやうになりその被害品を列記した被害者に引渡す日の二日がこのときたらぬ〳〵…

漸く彼らの罪狀が明白となつた、彼らは內鮮人七人を一味とするスリ專門の一團で稼ぎ高を平等分配してはこれを生活費に宛て、表面は鑛山業を裝ふてカモを物色してゐたもの…

下手な挨拶が 露顯のもと 豪奢を極めた一味

去る二十五日京城本町署刑事室にかねて顏見知りの住所不定金東吉といふ男が訪れ「私も心を入れかへて只今新井町六三ノ四に事務所を設けて鑛山業を營んでゐますからおひまの節はお寄り下さい」と挨拶したが挨拶りが怪しいので引ぱり込んで身體檢査したところ、現金一千四十圓を持つてゐるので追及した結果、數時間前京城大門行電車の中で昌成町一一〇…から現金一千三百圓をすり取つての歸りと判明した

同署では直ちに新井町の鑛山事務所を襲ひ別項の六名を順次に檢擧したものである、彼らはいづれもスリの大親分でれいくしく鑛山業を表看板にしては內鮮滿を股にかけて稼業り専門に數萬圓を稼いでゐたもので、彼らはいづれも僞名を二、三持つて豪奢な生活をしてゐたものである

フラージユしてゐたものである一味の顏觸れ

一味は金の他左の六名である＝京城府竹添町二八三前科九犯金東吉（三〇）前科四犯白鍾淳（二〇）同金龍植（二〇）同佐賀縣生田中次郎（四八）前科五犯李鍾成（三〇）前科四犯金永秀（三〇）

戰地慰問に雜誌

戰地の兵隊さんがどんなに雜誌を歡迎するかは想像以上だが、一番喜ばれて價格の安い講談キングなどは最も適當なものと好評だ。

高級菓子 チヨコライス 有名菓子店にあり

涙さしぐみ慕ふ 可憐の少年俘虜

深澤部隊の高木中佐溫情朗話

【河津にて近藤特派員發】先頃前線視察のため來京した深澤部隊高木正實中佐の溫情を慕つて、同中佐の側を離れず、さながら日本を慕ふやうなんとも少年俘虜と高木中佐の溫情にからまる純情物語……。

二月十五日行はれた紫金山東方一三二〇高地の攻擊戰で、わが深谷部隊山崎部隊のため捕はれた六十人の俘虜の中に僅か十二歲の王といふ可愛いらしい少年二等兵がゐた、當時闘らずも前線視察のため同地に居合せこの少年を見た高木中佐は、故國に何不自由なく暮してゐる日本少年に思ひ較べて

の俘虜少年に憐れを催しいろ〳〵と劬り慰めた處、少年は中佐を慕つて「大人と一緒なら何處へでも行く」と言つて別れを惜しんでゐた高木中佐は可哀想には思つたものゝ連れ歸る事も出來ず、精肉山崎部隊長に少年の身の上を與へ愛よく頼みその幸福を祈りつゝ歸師したのであつた、少年は中佐の歸師後もその溫情を忘れ得ず、部隊の兵に中佐の事を尋ね時折同部隊兵の事が出來、いぢらしくも淚ぐむ日を重ねてゐたが、この程記者はこの少年に逢ひ、圖らずも中佐の話に及んだ處

彼は顏を輝やかせて言ふのだ「中國の大人は使ふ事と罵る事しか知らない、高木大人はお父さんやお母さんよりも優しい人だ、此處（山崎部隊）の兵隊さんはみなとても可愛がつて下さるからウンと働いてお金を貯め、日本の高木大人の處へ行くんだ」

少年は今、憧れの日本と優しい高木中佐の溫顏を胸に描きながら兵から可愛がられて、總て日本で中佐に會へる日を樂しみに一生懸命に部隊で働いてゐる

全南唐津郡で 海苔漁夫暴る

全南長興郡海苔漁組合事件の不正事實取調のため、去る二十八日來唐津郡大口面馬良里に出張中一日正午頃同里區長宅前に於て黃其他三十餘名が酒房を囲ひ、大擧して同組合員の居所を襲ひ暴行を加へた、警察に於ても目下取調べ中である

睨んだ眼に 間違ひなく

【釜山電話】一日午後七時頃府內大新町二二六今岡きみ子さん（二〇）は同町大通りを歸宅の途中突然背後から現れた怪漢に抱きつかれたが、同女が悲鳴を上げたので怪漢は現金廿一圓在中のハンドバツクを强奪逃走した

娘に挑む怪漢 バッグを强奪

…

溺死體發見

一日午後五時半頃漢江第二人道橋下に三十歲位のコールテン服の朝鮮人男…

東大門署の庭に 古物市場開店？

裏に廻ればとんだ話

二日お晝ごろ東大門署の庭にときならぬ古物市場が開かれた、品物は朝鮮式眞鍮食器、洗面器、テーブル、屛風、フトン、掛時計、衣類等々、參集したお客は開店後僅か一時間で五十餘名、悉く頭さんに役に立つ品、金剛刑事さん二人とも汗だくだくだが

この商賣の商品を供給して呉れた御人（？）は府外灘面…といふ若さん、昭和九年の暮五四〇二番號前科四犯の御前（？）その後保管の取調べには頑として口を割らず手古摺らせてゐたが、何を思つてか去る舊正月からすら…所を出てから、偶々金が有れといふ後家さんに自分は鑛路へ出て大古物商を營んでゐると言葉巧みに取入りて、安に迎へてから…は、せつかくの改心も水の泡、昭和十年の秋光化門二七ノ六故金某斗錄さん方へ忍込んだのをはじめ、前來三年間二百六十件（五千圓）も盜んでは古物行商を裝ひ、盜品を賣飛して若い妾に貢いでゐたもので昨年の十二月東大門署員に捕へられた

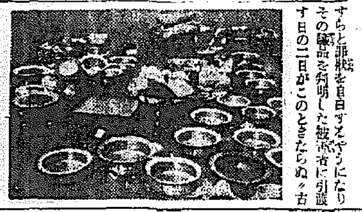

【寫眞＝東大門署に開かれた古物市場？】

あすは雛祭

待ちきれないで 幼稚園では今日

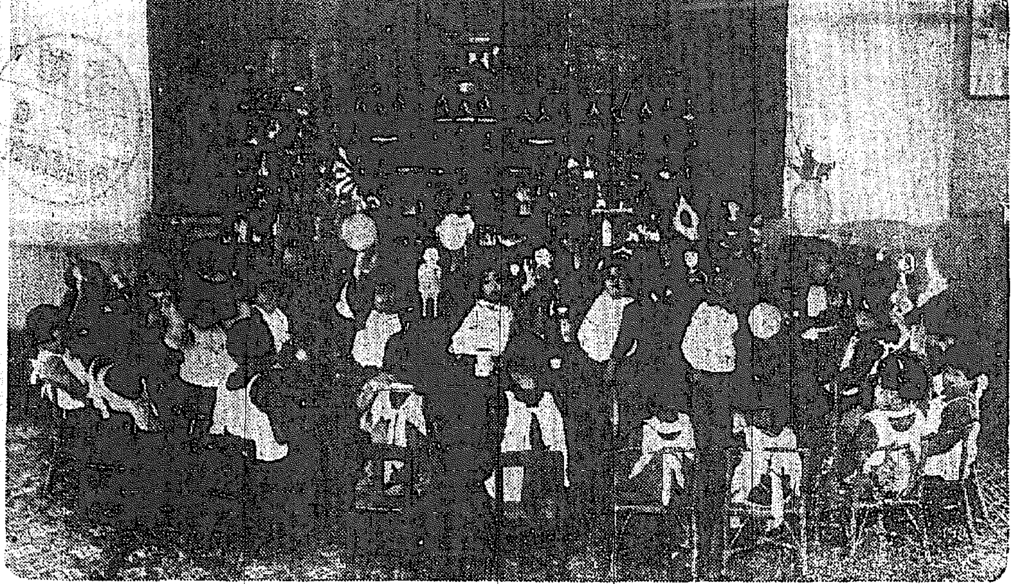

あすはうれしいお雛まつり…待ちきれないコドモたちのお雛まつりは二日早くも方々の幼稚園で行はれた、南山町京城幼稚園では午前十一時から遊戲やお芝居でわれかへるやうな賑やかなお雛まつり、また明治町の愛國婦人會附屬幼稚園では午前十一時からお手々つないで賑やかな春の歌…【寫眞 愛國婦人會幼稚園の雛まつり】

雛祭祝ひに 軍事聯盟が金一封

京城軍事後援聯盟では三日雛祭を迎へる府內應召軍人の子女五十名に、一封づつをお祝として贈つた

美しい同情

京城大島町四一古物商朝鮮第一郎さんは一日夜の大島町火災の罹災民救濟にと金十圓を二日朝龍山署に寄託した

京城驛女子 出札係募集

京城驛では旅行シーズンの訪れと最近激増する旅客の波に備へて出札口を現在の七つから十に增して開放し、時間までにどつと押し寄せる旅客を手際よくさばくことにしたが、森田驛長や山根旅客主任が頭をひねつた結果出札係は女事務員を使ふことになり今春高等女學校を出る者から六人採用することにした、希望者は履歷書を京城驛長に送るか、本人直接申出ればよい

技師夫人殺し 犯人豫審終結

惠化町の技師夫人を殺し事件として世間を驚かせた石川縣高松生れ森川清一（三）にかゝる住宅侵入强盜殺人私文書僞造行使事件は二日京城地方法院豫審判事の手で豫審を終結し公判に附された

鮮開拓者ら けさ滿洲へ

【釜山電話】拓務省が山梨、廣島、香川、宮崎各縣から募集した滿洲開拓團の先發隊八十名は、二日朝釜山上陸滿洲に向つた

群馬縣移民團 京城を通過

群馬縣出身第七次滿洲開拓移民團和田本次郎氏一行八十七名は七日午前八時十五分京城通過、直路奉天經由現地へ向ふ

今晚のラヂオ

六時お話と音樂（大）△七時三十分長唄（東）海軍少佐奈須正夫△八時放送歌劇（大）有島大五郎△八時四十分講談（東）助六外△九時長時放送（東）出雲

3日封切
南へ 風
世紀の問題作家 林芙美子原作（同人公論所載）
新人監督 滋谷實 監督
昨年度映畫界の 田中絹代 主演
佐分利信、徳大寺伸、水戸光子、葉山孝子
女の匂ひ 女の情 女の涙！！
凡そ、これほど完全に女を描いた映畫は稀有でせう。而かも、泌むやうに原作者の威覺が田中絹代の菊子の中に浮んでゐます！！日本映畫の王道をゆく純文藝の映畫化、遂に完成す。
映都萬華曲
（原名）ホリウツドホテル
ディック・パウエル主演 ローズメリイ・レーン パスビイ・バークレイ監督
二月二十八日のラヂオ放送でお聞になつたでせう あの素晴らしいスヰング、歌とローマンスに富んだ音樂喜劇です
明治座
午前十一時開演 入場料金五〇錢
開演時間迄早朝料金

精力强進劑 蔘茸トニク

三越
三月三日より
新學期用品
文房具・ランドセル大賣出し（二階）
机・本箱・電氣スタンド陳列（五階ホール）
贈り物用 腕時計・置時計 新着（六階）
梅見ショール入荷陳列會（一階）
春の帶地新柄陳列會（三階）
絕讚！ 日獨文化展 五日まで 六階催場
三中井

安井醫院
朝鮮忠南洪城（電話洪城一〇番）
內科小兒科院長 安井太之助
外科婦人科醫長 辛承祐
副醫 李海順
入院隨意

醫學博士 鮫島義雄
鮫島產婦人科
電話本局一九二八 京城本町三ノ一八

養鷄及家畜飼料（各種配合飼料）
京城府古市町 電話本局四一 澤山精米所飼料部

增改築中の爲め昨年來御不便を御掛け申して居りました處近く新裝なつて格樣にデビューする事になりました外觀の整備と共に『皆樣の舌頭に捧ぐる晉等の藝術』を御賞味下さいませ
女子接客係採用
年齡二十歲以下の女子接客係若干名採用します希望者は事務所へ本人直接御出下さい
佛蘭西料理 ロシヤ料理 廣東料理
京城ホテル
南山町三丁目 電話本局一二三

面白くて役立つ雜誌『現代』

解雇通知
右ノ者今般都合ニ依リ解雇致候ニ付テハ爾後當店トハ一切關係無之候間御了承被下度右御通知申上候
昭和十四年三月二日
京城府酒屋町一九 中田屋商店
森田英夫

全曲新吹込・豫約募集
締切迫る
クライスラー選集
ビクターレコード
巨匠クライスラーの名演奏に依る提琴曲の珠玉篇……
曲目 インドの歌 美しきロージー・マリー ロンドンデリーの歌 愛の歌 スペイン舞曲 愛の悲しみ
番號 金九圓（一回分）十吋盤三枚組・アルバム及「解說」の四圓附
特約店に説明書あり。

地方綜合版

酒黨に辛し　一升で十錢　元山も値上げ

【元山】元山酒造組合では原料の騰貴により仲々値上を協議して愈よ一日から清酒一升につき十錢（販賣は十五錢）の値上げを斷行した、組合では更に物品特別税が四月から増徴されたら適宜實施する旨を豫告し左黨を脅かせてゐる

こゝを先途の四道會

舌鋒一つに向ふ　農村を活す道　質問は勸業費へ集中

咸南

【咸興】咸南道會第四日は一日午前十時二十分から開會、相變らず傍聽席は熱心な道會議員の盛況先づ井上議員より昨日の決議にかゝる職業紹介所並びに醫生病院問題の報告あり、前日に引續き勸業費、産業費などを上程、水産、造林事業等に關する質問あつて質問戰は最高潮に達した

◇尹顯五議員（德源）近來自作農より小作農へ轉化する農民がますます激增する現狀であるが道は自作農設立及び維持事業を擴張する意思はないか

◇倉田農務課長　現在道では本府の計畫に準じ毎年七十五戸の自作農を創定或ひは維持しつゝある、抑々この自作農改定は農村振興運動の強化に依る運動であつて現在のところこれを擴張する意思はない

次いで自給肥料奬勵費産業奬勵費副業奬勵費等に亘り質問、朴商工課長が各、十二時十五分例に依つて休息一時十五分再會具、も藤容獣議員質問の矢を放ち、

◇藤容獣議員（咸興）本道は例年勸業方面に特に骨を入れてゐるが自作農はますます小作農に轉落し、農村の負債はますます激增しつゝある、當局に於て常にこの方面の研究指導をなしてゐるにも拘らずこのやうな現狀が呈せられてゐることは明らかにその根本的方針に缺陷があることを物語るものである、われわれは先づこの農村疲弊の原因から考察する必要があると思ふ、道はこれに對し如何なる見解をもつてをりこれが對策たる勸業費豫算編成に對し如何なる方針を取つてゐるか、本議員は農村疲弊の原因は先づ生産費の騰貴にあると思ふ、果して現下における本道農民達の收益はどれ程であるか、本豫算面で觀はれる道の肥料奬勵費は餘りに少ない今少しこの方面に骨を入れて貰ひたい

◇陣內産業部長……われわれは朝鮮農村疲弊の原因を考察するに當り常に朝鮮は過渡期であるといふことを念頭に置かねばならぬと思ふ、この過渡期が齎らす幾多の缺陷が陰に陽に農村疲弊の原因となつて現れてくるものと思ふ、卽ち本道の農村の現況を見るに農作の主なるもの、中大部分は目下着々と試作奬勵しつゝある過渡的作物である故に農村の根本的對策としてはお互力を合はせて農業の技術的進展を計り共存共榮の普遍の涵養に努力せねばならぬものと思ふ要するに農村更生の根本的方針は卽ち農村における質と量の問題でこの兩者の均衡を圖ることが最も肝要の途であると思ふ、これについては獨り官のみに頼らず一般民衆が自發的に力を合せて行きたい

◇倉田農務課長……肥料の値段が高いとの意見であるが一反歩につき肥料費が倍計要れば從つてそれだけ收穫が增えることになるので、結果において高くない

◇半龍活議員（定平）各郡で米穀檢査手數料を一石につき一錢づつ徵收するが、これは何故徵收せねばならぬか、又藁工品は目下その供給の激増に伴ひ道は積極的指導をなしてゐるがその生産消費面において價格の公正を缺いてゐる、卽ち直接生産者から十七錢で買入れるものを二十五錢で販賣してゐる現狀ではないか、これに依る收益は道內で約四十萬に達し殆生産額に對する約二割の利益をまき上げてゐる、道は何故かゝる暴利を知りながら農會で直接やらず一會社に任してゐるか

次いで米穀統制等に言及堂々血を吐くが如き熱辯を振ひ、

◇倉田農務課長・藁工品の問題について中間會社が無法な暴利を貪つてゐるといふことが事實であれば隨分の處置をなすつもりである

なほ陶製品其他の質問につき瀬戸技師金子產業課長などから夫々答辯

◇南百穗議員（元山）昨年本道は水産課の獨立を見、本道の水産機構はますます擴充強化されつゝあるが、道は陸に於ける勸業に比べて海の勸業については餘りに等閑なる態度をもつてゐるのではないかと杞憂される、水産に對する根本的方針を伺ひたい

◇陣內産業部長……水産行政は未だ新しい事業でありしかも他の勸業方面と違つて、種々趣を異にしてゐる從つて本道の水産政策は勿論萬全とは云へないが、現在のところ他道に比べて決して劣つてゐないと思ふ

◇この他、米穀統制、畜産、蠶業奬勵費、商工奬勵助等につき諮問

なほ商工費補助につき朴商工課長米穀統制並に重要施設に關し倉田農務課長が夫々答辯

◇半島米議員（安邊）丸元管下における鮮米が阪神京濱地方において酷くその聲價が下落したがこれは如何なる原因に依るものか、物價委員會の機能は餘りに都市偏重の傾向があるがこれを農村に徹底強化する意志はないか、農村振興運動は今後ますます物質的方面に力を入れて貰ひたい卽ちこれが救濟對策として農村における不在地主に對する課税はすべて居住地を中心として賦課せず生産機關の所在地を中心として賦課する意志はないか

◇陣內産業部長……農村振興運動は物と心の問題であつてこれが指導については物心兩方面に亘る愼重な研究をなさねばならぬと思ふ、單に物質的方面にのみ力を入れるといふことは考へものである、不在地主に對する課税は、農村組織に關聯する問題であるが種々是正を要する點があると思ふがこれは道としてはどうすることも出來ない

◇倉田農務課長……丸元管下の産米が內地市場において聲價が頗る下落したとのことであるが現在では本道米はますます聲價を挽回し內地市場では非常の好評となつてゐる、脚割れの防止策としては道は適期收穫、品質改良等に力を入れつゝある

次いで木材資源の確保並びに物價委員會機能等につき佐藤山林課長朴商工課長などの答辯あつて第四日の日程を終へ午後四時散會した

二讀會へ論調昂る　前日來の低調氣味も漸く去り　議場に漂ふ緊張、諧謔

平南

【平壤】平南道會第六日の一日は午前十時二十分開會、出席廿名、缺席六名

▲石田議長　質問が意見と混同される場合もあり、質問の範圍は議題外に亘らないやうにして貰ひたい

と要望、池田地方課長から面職員の待遇問題につき黃海道の例を引き『本道は他道に比べ待遇は惡くない』と說明、金達源部長は土地改良に關し答辯

▲相近藤議員（平原）各議員の質問は實情が明瞭でないやうであるから、その實情の一端を觀るため今日實施した道農事試驗場を實地に觀たい

と緊急動議を提出、更に自給肥料增產計畫を實情から詳細に檢討し「これに對する當局の見通し如何」と鋭く質問、議場は漸く高潮して前日までの低調振りを一掃氣味

▲小倉農務課長　自給肥料の增產は國庫補助を受け躍進たる見透しのもとに計畫を樹ててゐる、堆肥增產も生產、販賣ともに遺憾なきを期してゐる

と親みに答辯、前議員は以上熱誠に說明し『一會社のため大衆が犧牲にならねばならぬか』と、統制の施策を衝き肉薄、他二、三の質問あり漸く一讀會を終り午後一時十分休憩、二時再開、審議に入るに先だち石田議長から質問範圍の注意を促し教育の審議に入る

▲採納邦議員（平壤）工業學校の設置は非常に喜ばしい、更に高等工業學校設置の意志はないか

▲稻葉經之助議員（平壤）學校の衛生問題につき當局の所信を聽きたい

と前提し學生、兒童の近視眼防止に關し實情を詳細に述べ、黃潤議員（鎭南浦）は鎭南浦中學の設立を要望

▲野世溪內務部長　南部の中等學校新設は道財政と關係がある、本道の教育施設は相當充實してゐると思ふ、學校新設に伴ふ財源は一度校舍すれば固定化し建出は非常に困難である

と鎭南浦中學校の設立困難な理由を答辯

▲桑谷代議員（平壤）議事進行に關し發言を求め『教育費の審議はこの程度で留めたい』と希望したが、石田議長は『教育問題は重要だから、いますこし勉強したい』旨を述べて審議續行、

▲金東緊議員（龍岡）教師、生徒の風紀に關し實例を擧げ當局の善處を望み引續き

▲重元甲議員（大同）先般西門高女では慶壽會で亦奉傳を施し生徒を妓生に扮裝させ酒を飲むことを教へ父兄から非難されてゐる

と述べ、更に教員の紀律問題、或は教員と妓生との醜關係が暴露し議場の注意を惹き起し當局の處置如何と肉薄する

▲武田視學官　學校職員の風紀問題を暴き有難う存じます、充分に調査し善處したい

と、遺憾の意を表す、このほか二三議員の質問あり午後四時半散會

議場雜感

【第五日・肥濃窓から】質問と意見が混同、石田議長から質問と意見が混同される場合が多いが、これは大目で見てやるからその範圍を逸脫せざるやう、と開會劈頭議員連中の力持ち、金發興官も今は時めく戰時下の產業部長として論鋒の矢面に立ち、滿洲で鍛へた腕で縱横にやり返す▼愉快なことには答辯に先つ「帝國の現狀云々」と大きく開發、帝國議會における平沼首相の『聖戰遂行上已むを得ず』との答辯でつくり▼組議員、緊急動議あり』と立つて議員に柱上の楽論を述べさせるよりは農事試驗場でも見せたらどうか、と念氣滿々議場に一服の清涼劑▼つゞいて『一會社の利益のため大衆が犧牲にならねばならぬ統制經濟の將來なんと見るか』と以統制について突きまくり、京都帝大出の秀才ぶりを發揮して當局に肉迫▼名質問、けふまで數ある質問中に鋼鐵彩を放つ、池議員の鉾鋒ますます鋭くなるや委員連タヂタヂの態、石田議長白旗を上げて留飲を下げたる感じ▼白熱の火事が議場にあつた、午後二時ごろ產業部長の席から異様な音響と共に出火、發見が早かつたため（?）大事に至らず消し止めたが、相當、マッチ一箱、原因は否鍵に事中の產業部長が、吸ひかけの煙草をマッチ箱に乘せたゝめ▼折も折、年見山林と杜幡川が山火事問答の最中と來て、股議道からずと突ひの聲議場に滿つ▼仲よく居並んだ東島農場と光石產業の禿頭を見て……居並んだ農産課の兩頭……カボチヤ、バカチにさも似たり

豫算も鵜呑み　千秋樂近し　後は一瀉千里の勢ひ

慶南

【釜山】會期あますところあと一日、華やかな第一讀會の質問戰から細部的な第二讀會の審議に入つた慶南道會の第九日は一日午後一時十分開會、出席議員三十二名、缺席八名、前日に引續き直ちに第一號議案全款の一讀會審議に入る、劈頭增田內務部長連日議論の中心となつた國民精神總動員に關し朝鮮聯盟綱領、實踐要目を記した印刷物を各議員に配布し詳細說明の上、道民の選良たる議員に一段の協力指導方を要望

▲國見源太郎議員（密陽）道會の決議により提擧された建議案は道治上緊要なことは論を俟たない、これに對して道當局は如何なる取扱ひ或は工夫をしてゐるか、また進行狀況はどうなつてゐるか

と質し、更に地方職員の待遇問題に關し質問せんとするや麻牧議員（咸陽）議事進行で起ち第二讀會の議論圈外を指摘して反駁すれば、國見議員質問を打切りこれを繼つて谷垣（昌原）西田（馬山）兩議員から一讀會、二讀會の質問分野の明確、發言の公平について議長に要望、また高道外議員（宜寧）教育費補助の增額、學校衛生施設の充實、地方に於ける種痘の勵行について道當局の善處方を、常松系議員（馬山）女子教育の向上充實、農事試驗場の擴張移轉の要望その他について要望

▲西田木德市議員（馬山）本道財政上の癌となつてゐる窮民救濟事業中その最大なる洛東江問題についてお尋ねしたい、本道は年々洛東江の水害によつて莫大なる損害を蒙つてゐる現狀であるが、元來洛東江は慶北に源を發し慶北平野を一貫して慶南に及んでゐる、然るに水害の淀掃に慶南のみがその對策に當り莫大な費用を負擔して事業を施行してゐるが、そこに矛盾はないか、何が故に慶南のみがやらねばならぬのか

と道當局のこれに對する意向を質し更に語をついで

我々議員は與へられた議題のみの審議に甘んじてよいものであらうか、今や時局は內政問題のみに汲々としてゐる場合ではない、我々はもつと新味ある創意を抱き時局に即應した道政道治の進展に努力すべきであると考へる、これが民意を反映してゐる我々議員の責任ではなからうか

と彌次を尻目に參與席の一隅に轟き渡る聲で、の意氣を賞揚しつゝ一席擲じたてれば、滿場爆笑の渦に明かな嚴然さを呈す

▲增田內務部長　洛東江問題について詳しく勉强されてゐるが、私の勉强より足らぬやうに思ふので一言する

と洛東江に關する限りの詳細且つ可成な數字的說明を加へ洛東江問題は慶南のみの問題でなく慶北の問題でもあり、朝鮮の問題でもある、本府でもこれに對しては莫大なる經費を投じて河川調査の根本策を樹立して着々計畫を進めてゐる現狀なので本道としては將來とも萬全を期して洛東江と鬪つてみたいと考へてゐる

次いで山川定議員（釜山）と增田內務部長との間に私設學校に對する補助の減額について質疑應答の後金來宜議員（東萊）議事進行で發言、第三讀會の移行を緊急動議として提出、議長採決裁否を起立に問ひ、結果滿場一致で承認、こゝに第一號議案慶南昭和十四年度歲入出豫算を原案通り可決確定引續き第二號議案以下十四年度慶尙南道□□□特別會計豫算▲同朝鮮簡易生命保險積立金の預入による預金部資金特別會計豫算▲同產業資金特別會計追加更正▲洛東江流域砂防工事費及び公債發行竝償還起債▲同工事のための夫役賦課▲同流域外工事のその夫役賦課▲災害林地復舊工事費起債▲中小河川改修工事費繼續年期及び支出方法中變更の件▲同工事費起債▲同工事費公共團體貸付利子補給補償の十四年度損償利子償還費及び公債發行時費起債▲道路改修工事費起債▲自作農地設定及び維持資金起債▲公共團體貸付資金起債▲釜山防空道路工事に對し補助のため豫算外義務負擔▲水產流船救濟事業に對し補助のため同上▲道路賦課規則中改正▲公立學校授業料竝入學試驗手數料徵收規則中改正▲道路標石手數料徵收規則中の改正

を一括上程し讀會省略審議に入るや

▲西田木德市議員（馬山）（すかさず起つて）讀會を省略直ちに原案通り可決せられんことを希望する

と動議を提出、金員起立拍手裡に滿場一致で道會附議事件全部を原案通り可決、こゝに九日間に亘る議案の審議を終了、斯くて建議案に關し委員附託として自由審議の上、道會最終日の二日午前十時から上程、これを議題として正式審議することになり午後三時十分散會

ゴム靴など勿體ない　部落民揃つて草履に轉向

【清州】槐山郡沼壽町叶湯里々民一同は時局柄ゴム靴を履くのは勿體ないと、一齊に草履に轉向、節約者からは節約金を醵出してそれをそのまゝ國防獻金することに申合せたが、農村民にかくも時局認識が徹底してゐることは好ましい現象と賞讃されてゐる

全南は大團圓　非常時豫算　無疵で成立

【光州】十二日目最終日全南道會は一日午前十時開會非常時に處する九百七十二萬五千五百四十五圓の劃期大豫算を滿場一致で可決しこゝに滯りなく日程大團圓を告げ新しい全南道知事の閉會の挨拶があつて卅分間にして閉會した、成立豫算の內容は左の通り

經常部神社費六百八十圓▲會議費八千七百圓▲選擧費三千二百圓▲事務費二十七萬七千五百十圓▲土木費十六萬五千二百六十四圓▲勸業費十七萬四千九百五十八圓▲授產費五萬三千三百八十一圓▲教育費四十六萬九千二百十圓▲衛生費三十一萬四千三百四十圓▲社會教化費六萬六千五十一圓▲防疫費三萬六千三百□▲財產管理費九千六十圓▲雜支出　七千八百圓▲諸稅負擔二十萬六千九百五十圓▲土木費五十九萬二百圓▲勸業費二十二萬二千九百三十圓▲漁村振興施設費十一萬六十圓▲衛生費四百圓▲濟州島開發無水アルコール中▲補助費……▲造林費三萬七百六十圓▲用林地設定費千四圓▲……三百九十三圓▲……九千六百圓▲……二十七萬五千五百四十五圓

黃海道々會　四日愈よ招集

【海州】黃海道豫算道會は既報の如く四日から十一日までの八日間開會されるが道當局では總よ廿七日豫算案を初め道會提案の議案書類を各議員に發送した、內容は前回の第八回道會に上程された議案は總數廿六件、道制第廿六條の規定により道會の權限を委任により專決處分した事件報告六件、道制第廿八條の規定に基く道會の權限專決處分した事件報告四件、諸報告十六件である

一歩手前で誘拐を免る　巡回の警察官に救はる

【全州】完州郡九耳面十眼里七一六、農業林日順は昨年四月滿洲移動者として北鮮に渡り、十月歸郷したものであるが、北鮮方面にゐた頃女を滿洲に賣り飛ばすと金になると聞いて居たので窃時夫を失つて裡里の某內地人宅に女中奉公をしてゐた妻の姪金玉禮を賣り飛ばさうと考へてゐたが去る一月廿八日玉禮の母の許に到り『再嫁させてはどうか、いゝ婿口がある』と出まかせに口說いた、玉禮の母は、段々の言葉には身り、まさか滿洲に賣り飛ばさうとは知らず、悪心を抱いてゐるとは露知らず、翌日日順と同道裡里に行き玉禮の身を貰ひ日順に玉禮の身を託して歸宅した、日順は自宅に歸らず、玉禮を南田面の某寺に預けて二泊し、その間『兩親の貧困を救ふために滿洲に行つて働いてはどうか』と勸めた所玉禮の方ではまさか賣り飛ばされるとは思はず、父さんに任せると答へ二日全州府高砂町の某紹介所に日順と共に到り滿洲行きの交涉を開始してゐた處を、偶然同町に來た全州署の巡査に發見され、取調べの結果日順は婦女誘拐の嫌疑で直ちに檢擧、目下取調中であつたが、事件の內容もほゞ判明したので、去る二十五日、日順は帝國外移送誘拐並に營利誘拐として一件書類と共に全州地方法院檢事局に送局された

義州にまたも強盜

【新義州】平北義州郡下に又もや強盜事件……二十八日午前二時二十分頃義州郡加山面雲山洞□□□方に覆面の強盜一名侵入『俺は警察官だが夜間取調べに來たのだ』と主人を脅し『出せ』と怒號したので主人が『そんなことはないはずだ』と拒むや強盜は『金を出さねば殺すぞ』と所持の短刀で脅し『吸ひかけのタバコを……』と主人の手よりチョッキを出させたところ、チョッキのポケットにあつた十七圓入りの蟇口を奪つて逃走した

出花罷りならぬ　土屋新署長の英斷歡迎

【慶源】藝妓酌婦には從來國境特殊地帶の事情により旅館における會食、又は小宴會等に際しては已むを得ない場合は藝酌婦の出花を許可してゐたがこれは一便法に過ぎず他の接客者に對する迷惑に鑑み風紀、衛生等の見地からしても適當と認めず、去る二十五日から出花不許可を實施したが

遞信辭令（廿八日附）

遞信書記補（咸興）谷岡 謹
同　（同）梶木 毅
任遞信書記
任遞信書記補、命惠山鎭局在勤　加藤 利夫
任遞信書記補、命新洞局在勤　岩永 勇
遞信書記補（淸津）上野 徹夫
任遞信書記補、命淸津局在勤　鄭 沖 悟
任遞信書記補、命淸津局在勤　秋吉 決
任遞信書記、命淸津局在勤　西本 良雄
遞信書記（淸津）原山 武一
遞信書記補（惠山鎭）渡邊 正　命咸興郵便局在勤
任遞信書記補、命元山局在勤

黃海道辭令（廿八日附）

衛生技手（沙里院）松尾 政次
任產業技手命載寧郡在勤
産業技手（瑞興）藤本 一繁
命農務課勤務
産業技手（長淵）崔 昌 模
命黃州郡在勤命海州府勤務
農業技手　股栗　産業技（甕津）洪 在 誠
載寧　同（殷栗）太田 曉
長淵　同（遂安）李 昊 榮
命信川郡在勤
地方産業技手（水試）永松 忠博
依願免地方産業技手

工場巡り

永登浦支局一記者……（7）

半島の人々の間の內鮮で白衣を着用する習慣が根強く殘つてゐる然しこれは衛生的に不經濟につくその他にも弱々の弱點があつて當局の色衣着用獎勵となりこいに觸しい現場を見たのが京城紡織株式會社である

私達の犧牲など…

勝たねばならぬ戰爭ですもの

二十三下ス黑く燃え上る工場の煤煙の下で、日夜新入りの女工を相手にその指導と養成に當つてゐる養成係の安正順さん（二十）は、流石に極めてヘキヘキしてゐる

『養成係はどんなことをするんですか……』

『それはいろんなことをしますの私は養成係といつても、糸繰ぎの方も手傳つてゐますので、充分の指導・指揮なんて、ちよつと大袈裟だけど…が出來ないのです、先づ私のやることとしましては、新しく入つて來た人たちの中で手續の覺けない人がありましたら、代理をやつてやつたり、又はその人たちの貯金を取扱つたりしてゐます、たまには宿物の縫ひまで縫つて上げることもありますワ』

『はう、それは、全く…』

聞く方でも、さう言はざるを得ない彼女の日勤である

『疲れると大したことないんですの、かへつて愉快なくらゐです。それに私が軍歌など口ずさんでゐますと、何時の間にかすつかり覺え込んでしまつて、皆機械の中などで歌つてゐるのが時々耳に聞えて來ます』

と語る彼女自身もひそかに感謝の色を現してゐる

『軍歌の中では、どの歌が一番お好きですか』

『どれが好きつて、大ていすきなんです、殊に愛國行進曲あたりは本當に好きです、皆で歌ひ出してゐる中に、氣がひきしまつて持もつともつと立派な皇國臣民となるに違ひないと思つてゐます、それに私たちが、こんなに安閑としてゐられるのも…と思へば如何なる犧牲を拂つても戰爭には必ず勝たねばなりませんわ、その背後に控へてゐる別な國のことを考へなければなりませんからね…』

今時の娘さん、なかなか言ふワイと思ひながら

『しますと、あなたの言ふ犧牲といふのはどういふ犧牲を指してるんですか』

我ながら、まづいなと思ひながらも、つひよけいなことにまで口がすべる

『それはあらゆる犧牲といふことになるのではないでせうか、例へばこの間東京を讀みましたけれど、現地では揚水缺乏のため酸兵の腐爛死體の浮んでゐる、濁りの水で炊いた茶褐色の米飯を「茶飯」とし、やれて苦鬪した將士があつたといふことですが、これなど私たちを深く考へさせることだと思ひますわ、こんな氣の毒な事實があるのを知つては、のんびりした氣持で食膳に向ふことが出來なくなりました、三食を一食に減らしてでも、第一線の將兵をお助けしたい氣持ちです』

彼女の素朴な切情には記者も萬感胸に迫るものさへあつた【寫眞＝安正順さん】＝工場巡り＝

醉拂つた弟を見兼ねて殺す

【咸興】二十五日午後八時ごろ洪原郡內金剛面□□□（二〇）は飲酒醉酊の上附近の者に喧嘩を吹つかけ亂暴狼藉を極めてゐるので彼の兄□□（三〇）がこれを見兼ねて彼の腹部を蹴つたところ翌日急に死亡、所轄洪原署では兄を傷害致死で取調中である

大猪を獻納

【大邱】獵師が大猪を獻納、慶北安東郡一直面堂山洞五〇獵師金相俊氏（三五）は廿七日自宅からかなり距つた深山で約十七貫餘りの猪一匹を見事射止めたので早速一直面駐在所へ將兵の食料品として獻納方を申出た、同所では廿八日大邱憲兵分隊へこの猪を送附して來たので同隊では大邱陸軍病院に

あどばるーん

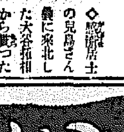

◇……『處人變綜』　得意澹然　失意泰然

これは兒島知事の乞ひによつて南鮮畜會が贈つた座右銘

◇……青年知事を戒めた、偉大な畜會の退隱味が滲れてゐるではないか

◇……藤德居士の兒島さん、南鮮に來北した大谷拓相から贈つた「油斷なくやり給へ……」の、訓示たつぷりな人生觀と、北に南右の銘として寧々服膺、畜會の親心に聞いたんだ……と、すつかり恐縮してゐる【寫眞】

帝國大學化學實驗室に於て研究完成！

ナゴンは從來のヂアミン製劑とは其の製法を全く異にし、非常に衛生的に進步改良されましたから永年使用しても
●絕對に視力が衰へません
●心臟や腎臟が弱りません
●血壓が高くなりません
●肩や首筋がこりません
然も簡單で見事に染まり、毛には永く持ち、地肌についてもとれ易く、其の上毛も切れない、誇るべき發明品ですから安價なものに迷はず一生の健康や毛髮のために、一日も早くナゴンを御愛用下さい

大阪市南區南久寶寺町三丁目 宇野龍之助商會藥品部

働く近代女性の お化粧を樂しくする

固形タンゴは今迄のナコ白粉のやうに・こぼれ・散らず・お膝を汚さず・固形の固形た使用感はテトも能率的で樂しく・特にハンドバッグ・化粧に携帶便利重寶です！

固形タンゴドーラン

風島メール本舗・株式會社宇野龍之助商會・東京・大阪

大阪商船航路

○內地優秀連絡船
北鮮門司神戶行
淸津正午發　關門滑越日午前
（大阪商船航路）

朝鮮汽船　嶋谷汽船出帆

大阪商船株式會社　京城支店
國際運輸會社
北鮮商船組　慶田組　釜山商船組

ジャパンツーリストビューロー

朝鮮汽船出帆廣告
一、釜山出帆
麗水行（急行）每日
馬山行（急行）每日
木浦行（急行）
元山行（急行）
統營島行
竹邊行
九龍浦行
一、木浦出帆
濟州島行
釜山行
一、元山出帆
釜山行
朝鮮汽船株式會社

山村耕花氏筆

城大學生生活
調査概要の報告書【1】

松月秀雄【京城帝國大學法文學部教授】

帝國大學が今日程社會の注目を惹いたことは曾てなかつたであらう。隨て學生の生活も漸く世間の關心事となつて來た。先般全國帝大へ一齊に學生生活調査なるものが行はれたことは吾々の耳に新たな所である。城大でも此の線に副ふて調査が實施され、此程學生課で整理されて、「京城帝國大學學生生活調査結果」（昭和十三年十一月現在）なるものが出來上つた。例は調査の任に當つたものではないが、請はるゝまゝにそれに對する感想を少し許か述させて頂くことにした。

【申告成績】調査者は先づ第一に其の成績は極めて良好で、恐らく全國帝大中最良であらう。不眞な申告は一つも見當らなかつたのである。これは統計に對する城大生の理解が深いからだ、と他に入り、雜多數の記入漏れがあつたのは、記入項目が多かつたからだ、と言ふ意に解してゐる。

【在學數に對する申告率】在籍數は法文學部一六六名で、醫學部が二四八名。總計四一四名である。因に法文の學生數が割合に少いのは、豫科が三年制度になつた爲めに、昭和十一年度に入學者が無かつた爲めである。さて、法文六名、醫一七名の休學者を除くと、在學數三九一名（法文一六〇名醫二三一名）となるが、これと申告數三六三名（法文一四八名醫二一五名）との割合を求めると、法文が九割一分、醫が九割三分の申告率である。醫の方が二分丈け成績が良い譯である。調査者の筆法を用ふれば、醫學部の學生の方が統計に對する理解が深いことになる。或はさうかも知れない。しかし全體から觀ると矢張り九割三分の好成績となつてゐる。全國帝大中でも最大が恐らく第一位であらう、との觀測は必ずしも調査者の手前味噌ではあるまい。それはまた頼はしいことでもある。

【出身學校】勿論豫科出身が申告者總數の八割八分を占めてはゐるが、高等學校出身の三三名が注意を惹く。その中一人は法文の學生であるが、他は全部醫學部である。これは現在の三年が法文學部では前述の如き理由で空になつてゐるのに、醫學部では內地から高校出身を移入したからである。別に專門學校出身者三名、其他出身といふのが六名あるが、これは殆ど全部法文の選科生である。其他在學中に檢定修了資格試驗に及第した努力家が法文に二名あり、東北帝大法文學部を出てお醫者さんに轉向した變り種が其他出身六名の中に一人含まつてゐる。

【中等學校の五年卒業と四年修了】中等學校五年卒業者三一七名に對し、四年修了者が四二名。總數の一割二分は四年修了者である。

【原籍地方別】明らかに一九名（法文六一名、醫五八名）で第一位。總數の約三分の一。九州が第二位。中國が第三位。關東（殊に東京が多い）が第四位。四國が第五位。近畿、北陸、東北が同數で第六位。以下、東海、東山、台灣、北海道といふ順位である。九州人、中國人が多いのは、醫學部に該地方からの單身赴任者が多い爲めであつて、必ずしも同地方出身の父兄が多く朝鮮に在住してゐる爲めではない、とのこと。

【年齡】（數へ年）二十二歳から二十五歳までの者が壓倒的多數で、全體の七割九分を占めてゐる。其等は指折大正三年から六年までの間に生れた青年で、世界大戰當時の來物である。最年少組の者は二十一歳たといふが、それが法文九名、醫一一名あるが、二十歳といふ超年少組が法文、醫各二名宛もある。最年長組は三十歳以上であるが、法文に五名、醫に二名ある。

ハツクミラー

今度半島のペン從軍に選ばれた小說家の金東仁氏は長年の歷史小說から轉じて現代物に筆をとりだした、その手初めに諺文の文學雜誌「文章」の本月號に書いた「金研實傳」といふ現代小說はその大膽な官能描寫に讀者をすつかり魅了して大變な評判 四十幾歳になる金東仁氏未だ老いずと噂され、近く某諺文新聞にもその長篇を掲載することになつてゐる、この金東仁氏が從軍によつて悲壯な戰野から何を體驗して來るか、よく半島の尾崎士郎或ひは丹羽文雄となり得るかどうか大いに期待されてゐる

戰爭の前夜【3】

飯島滋【京城醫學専門學校教授】

明日にも此處が戰爭の巷と變れば、この部屋にも硝煙が渦卷いてきて、ちやんと此の机の上に整然された書類は散亂して、インクスタンドは飛散つて了ふかと思ふと不思議な氣がした。彼は立ちあがつて部屋のうちを歩いてみた。窓硝子を組んでガラス窓に立つと樂天臺の醫學學生であらう二人連が

見渡せばアジアの空は雲がち
雨か霰かはた雪か
骨を曝すは朝鮮か
滿洲シベリアの廣原か

と歌ひながら濶歩して行つた。必死組を組織して、いざと云ふ場合には防戰するのだと、耳にしてゐたので頼もしい氣[illegible]卜耳を澄ますと、燃える石炭の炎は勇ましい伴奏のやうに聞えた。が青年ばかりを頼みにしてはゐられない。居留民長として、どうすべきであるか。西洋史で讀んだ和蘭の市長は、敵軍が殴入した折どうしたのであつたか。

壁に掛けた額を眺めた「天下泰」と高尚な字體で書いてある翁方綱のものである。朝鮮の儒者が彼に贈つたもので、此部屋の唯一の裝飾であつた。天下泰は當分望めさうもない。鉄を鳴らしながら外を通る朝鮮飴屋のゐのだらりと大きく伸びた大白鉛が、どうやらこの頃の氣持を現してゐるらしい。

戸口に、た使員の柯田が這入つてきた。島村領事にインバネスの姿で妙に體を硬直させながら民長、ちよつとお暇を下さい、桜花散に行きたいですから、露西亞兵が上陸したさうですから偵察したいのですと、グッと反身になつた。よからう、しかし無茶しては困るよ、だがえらく四角ばつてゐるんだな、と大井は冗談を云つて笑つた。

實はこれなんですと、外套のボタンを脫すと、そこには太い襷の仕込杖が覗いてゐた。私も日本男兒ですから、劍舞の一くさりを演ずるかも知れませんからね。

まるで荒神山の清水次郎長みたいだね、なんでも次郎長は油斷のない奴へをするときには、今日は挨拶するにも、首を仰いだらうだよ、つまり後ざまにお仕舞するんだ、君はお仕舞しやうにも、でつかい襷があつて出來ん、と大井は腹を抱へるやうにして笑つた。

近頃はあんまり酒を飲まんが、今晩はみんなで痛飲しよう、家內にお馳走を作らせておくから歸りに寄つてくれ給へ、わしも公使館へ顏を出さうと彼は仕度をした。

彼は酒が好きであつたが、風呂が嫌ひで、人より醜い體を湯槽のうちへずぶりと沈けてすぐ出て了ふのであつた。

大井はともすれば、滑つて滑る坂を登りながら、前途多難はこの坂の如しかと、呟きながら苦笑した。日本公使館は陵城臺にあつた。林公使に會つたら退去命令の不法を鳴らし、軍部と公使館からの命令の二途の不當を詰り、退嬰外交の非を責めようと、彼は論ずべき項目を指を折つて數へてみた。

冬木のうちに圍まれた公使館は寂然としてゐた。彼はとつと玄關から踏段に足をかけようとしたが、其瞬間彼の目を強く射たのは正面玄關に高く掲げられた尊い菊花の御紋章であつた。彼は海神火に照らされたやうに其處に佇んで了つた。金色はハッキリと夕闇のうちに浮出てゐた。恭しく帽子を脫ぐと敬禮をした。己の「利己さ」ばかりをみせようと此處に來たのだが、俺はやつぱり俗吏だわい「愚さ」をみせてやれ、それが眞心であり、それが忠義であると思ふと、急に議論などをするのが嫌になり、彼はさつさと踵を返した。大井は凍つてゐる石をもぎとると谷間めがけてカ一杯に投げつけた。瓦落つと氷が裂ける音がした。俺はまだ人を護る力がある―と肖に向つて萬歳を叫んでみた。暗い山の岩には雪が積つてゐて、蒼星が光つてゐた。

一週間も經たない二月九日には瓜生艦隊がワリヤーク・コレーツを擊沈したのをきつかけに、木越旅團長の指揮する將士たちは強く大地を踏みながら京城に這入つてきた。（完）

新映畫評　爆音
優れた農村描寫　多摩川作品

【爆音】日活多摩川作品、田坂具隆監督——AKのラヂオ・ドラマ懸賞入選作を原作者伊藤富三が自ら脚色したもの

防村中國総りの我る平和な村の村長さん（小杉勇）の家に陸軍飛行中尉である息子太郎から電報が來て明日午前十一時頃その村の上空をその機から挨拶した愛國機で飛ぶといつて來る、物語は先づ村長さんの嫁房子（瀧夕起子）と太郎の許婚美智子（花柳小菊）を乗せたバスが村への街道を走る移動から始まる

このシーンは村の概念を與へるのに役立つのではあるがこれは對變すべきだ、といふのは翌日息子の飛行機を見るために村長さん自ら自轉車に乘つて町へ双眼鏡を借りに行く、この途中村長さんは村人

に鄭しさらに息子の飛來を待合せて行くのだが、一度もこの地々たる街道に出ないで危つかしい田圃道や狭い坂道しか行かないのは可笑しいからだ、村長さんはその人らしい愛嬌と滑稽を振り撒きながら町への道を急ぐうちも過つて河へ落ち込む、この村長さんに示した小杉のユーモラスな演技は實に巧なもので快く觀衆を[illegible]り續けて飽かせない、但し村の地藏様や案山子を皺諧的に笑はせたり家畜に物をいはせたやうな思はせぶりな脫線的會話はこの作品のレアルテの上から問題であらう、無論ここでは愛國機の獻納などといふことが取上げられてゐるが今日の時局を強調も繋繕されてはゐない、遊尻的に田坂が樂諦的な手作な塊村を嫌脫させたものとすれば采山吹も許せないこともないが……

終て飛來の時間が迫り村長さん一家を初め將來の留な願いた村人達のなんとなくザワついた空氣の動揺から、愈よ飛行機が村の上空に現はれ様々な高等飛行をしてみせる前後の村中の光景の盛上りは流石に堂々たる構成で、兵隊田坂の名前を恥かしめない

但し高等飛行のトリックが及び演技には洋畫に慣れた眼には物足らないし、このシーンが餘りに長過ぎるため一體飛行の飛行機をこんなに眞華をしてよいのかどうかよけいた事を考へさせ、村の小學生が整列揃まつて愛國行進曲を歌ひ出すあたりで打切つた方が効果があらう、瀧夕起子及び花柳小菊の美しさがこの村の風景に花か咲いたやうな印象を與へるが、餘りに都會的であり、テーマーに關係のないところはこれも省略すべきだつた、全體的にもつと挿話物をカツトして淡々たる農村のスケツチと純朴な人情の中に操縦の劇的な興奮を盛つたらばより纒つた小品となつたらう

ここに使用された音樂は大體中村藤吉であらうが、随分出鱈目であり劇艶にのみ訴へるラヂオ・ドラマの映畫化としては合點が行かない、中川榮三の音樂は大いによろしい、國の歌、特にミリタリー・マーチのハミング（低聲）はなかなか巧い、カメラは伊佐山三郎撮影で特にその秀れた農民の移動撮影は劇のリズミカルな流れを載せて非常にスムーズで品調も國産フイルムで期待し得る最上のもの、邦畫の佳作（渉）——黄金座上映中

不連續線
さまざま

世の中はさまざまである。

酒を飲む人、飲まぬ人、飲まぬ人に飲ませようとする人、飲む人に飲ますまいとする人、飲ませようとせられても飲めぬ人、飲ますまいとせられても飲む人等等

彼が、おでん屋で飲んでゐたら店の戸の開く音がして、一十年配のいやしからぬ婦人が入つて來た。ただの一人である。おでん屋の客にしては可笑しいと思つたら手に持つてゐる白い印刷物を差出して

「これ、お求め下さいませんか」

といふのを見ると、救世軍のリフレット「ときのこゑ」の號外號である。

「これ、下さるんですか」

と聞き返した方も胸々しいが

「いゝえ、買つて戴きたいんです」

と答へた方も厚顏しい。

酒を飲むことの可否は別問題として、現に飲んでゐる人に「禁酒」をつきつけ、その上、金を出せといふのである。

客は笑つてしまつた。「ふゝゝ。冗談ぢやない」

そこにゐる他の客も、その婦人の顏を見つめながら、大笑を出して笑つた。

出て行つた婦人の後姿を見て、もう一度一座は大きく笑つた。

京劇富士興業へ
扇雀はその披露興行

京城興行界の大立物として去る京城劇場の經營者であつた分島周次郎氏は他の事業關係その他一身上の都合から京城劇場を富士興業株式會社の松尾邦三氏に委ねることになり昭和六年以來思ひ出の京劇を手離した、なほ富士興業ではその新經營披露興行として既報の中村扇雀一行を迎へる譯で、同興行以後當局の許可あり次第同劇場の根本的改築を斷行し、吉本興行とも提携して出演者の顏觸を一層強化するといふから京城に新しい藝界の娛樂の殿堂が追加されることになる

興行協會長は大石氏

京城興行協會では會長分島周次郎氏が引退したので去る二十八日臨時總會を開き改選の結果、會長に大石貞七氏、副會長に間島梅吉、石橋良介兩氏が當選したが、分島氏は顧問に推薦せられた

扇雀一座の幹部しらべ

三月九日より京城劇場に於て開演の關西青年歌舞伎中村扇雀一座の幹部連の横顏を調べると次の通り

▲中村扇雀（本名）林好雄＝故中村雁次郎實子（屋號）成駒家
▲片岡秀郎（本名）補田保國＝先代仁左衛門弟（屋號）松嶋家
▲實川延三郎（本名）森秀雄＝五代目延三郎實子（屋號）川筋家
▲市川九團次（本名）竹內嘉三＝二代目九團次養子（屋號）高島家
▲嵐珠嚴（本名）大江彦之助＝故嵐璃珏實子（屋號）嵐島家
▲實川八百藏（本名）瀨部一郎＝實川延若門弟（屋號）川筋家
▲中村福太郎（本名）辻瀨三郎＝中村梅玉門弟（屋號）高砂家

朝日座出演の五月信子一行　中央の洋裝は五月信子その右の洋服が中田弘二

次週番組

黄金座（六日から）▲佛パテーナタン作品、レエモン・ベルナール監督、アリー・ボール、シヤルル・ヴアネル、アンリ・クロース主演「レ・ミゼラブル第二篇「コゼットの戀」▲日活多摩川作品、田坂具隆監督、小杉勇、瀧夕起子、片山明彥主演「爆音」▲積

趣味として藝術的天分を生かさんとする人は來れ
畫家志願者募集
（新學期始め入學申込受付）
繪を描いて成功せんとする人、趣味として繪を習ひ度い人は、最も早く成功上達の早い當校に學んで其の天分を生かせ！
日本畫科・洋畫科　挿繪漫畫科
講師ハ各科專門大家揃ヒ　各科共夜間部及自宅研究科ノ設アリ
自宅で繪を描いて收入の道あり
校外生自宅獨習　當校は自宅に居乍ら唯一の合理的校外獨習で上達せしむ
學則及校外生規定進呈
東京市京橋區宝町一ノ五　東京繪畫美術學校

本校舎々　專修目科

大辭典七册殘本處分の爲七册同時に註文者に限り只の一圓五十錢に投賣
大景品付き七冊辭典大特賣
七册で只の壹圓五十錢（外に送料廿八錢）
●代金引換注文はハガキにて申込次第
一冊九十五錢で急送す　破天荒の大安値　總紙數三千餘頁

最新手紙大辭典　支那語独習辭典　いろは引大辭典　三体ペン習字辭典　青年演説辭典　日常便利辭典　現代新語辭典

大景品　愛讀者と明記の上七冊組一御註文者に限り辭典普及大宣傳の為め上掲の特別大景品一個づゝ無代進呈す。
發行所　東京・中野區小瀧町四八　積文堂本店

無代進呈　實物縮寫　最新型腕時計

映畫 俳優 レコード 歌劇 歌手 志願者手引
本書は、松竹、新興、日活、東寶等の各撮影所や、東寶、ポリドール、テイチク、コロムビア、ビクター等の歌劇、歌手としての志望の方法を詳述し、如何にしたら歌手として成功するか、特に上京の注意等を詳述せり　希望者は今スグ申込め
横濱市中區本牧町三ノ四二五　千代田出版部

社交世渡り上手に かくし藝
宴會には必ず餘興がつきもので他の人々が自慢の隱し藝で盛んに喝采されて居るのに自分一人が何一つ出來ないでは淋しい、餘興は必ずせなくてはならない。
今度御座の人達にアッと言はすかくし藝と手品を數百種公開した「圖解かくし藝と手品種明し」の二冊組特價九十錢で京中野小瀧町の東京出版通信社で發賣中故ハガキで同社に二冊組送れと申込めば着本拂ひでスグ送本するとの事

日本文學集大投賣
七册組壹圓五十錢
有名な日本文學集至急處分の爲め七册全部注文者に限り大投賣！（荷造送料廿八錢）

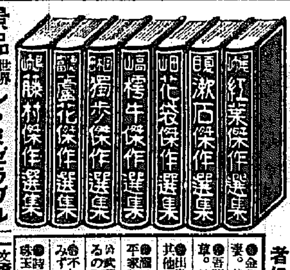

紅葉傑作選集　漱石傑作選集　花袋傑作選集　樗牛傑作選集　獨歩傑作選集　蘆花傑作選集　藤村傑作選集
●金色夜叉。多情多恨。二人妻。其他先生の名作
●吾輩は猫である。虞美人草。坊ちやん。等
●田舍教師。生……其他
●瀧口入道。わがそでの記。平家雜感。其他
●武蔵野。酒中日記。欺かざるの記
●不如歸。自然と人生。みみずのたはごと。其他……
●詩人藤村先生青年時代の珠玉の如き名篇
景品　世界文豪　レ・ミゼラブル一冊　文豪七冊一組註文者に無代進呈
●投賣處分品に付注文は前金で振替又は小爲替で送金の事。
●已を得ぬ事情の爲め代金引替申込者には七冊壹圓九十錢で送る
發賣元　東京・中野區小瀧町四八　振替東京五九九四四番　積文堂出版部

出征兵士の慰問手紙文（陣中便り）
出征兵士が凡ゆる困苦缺乏に耐へ一死報國盡忠の赤誠に對して銃後の私達は感謝をこめて激勵と懇しい故郷よりの慰問の手紙を送る事は私達の尊い義務であり又何ものよりも喜ばれるものであります。今度東京市芝區新橋二ノ十八東洋書院より發賣の「出征兵士に送る慰問手紙文」附録「出征兵士歡送迎の式辭挨拶文」は百十六章にわたり最も親切に其の文例を一々判り易く書いてあり、其の外に突擊、商業、戰中、病院見舞等數十種の文例を示した二冊の本で特價一圓です。男子用、女子用の二種類ありますから御申込の際は男女用の別を記入の上今スグ御申込み下さい。

凱歌は擧る優良國産
プラトンインキ

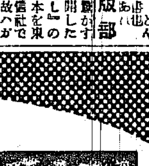

机上に革新！
銃後の能率は忽ち躍進する…
カスれず、ペンが銹びない……最後の一滴までスラスラ鮮明に書ける…
……これがプラトンインキの特長です。從つて都會學も机上事務もテキパキ能率が揚り、時間や紙類の無駄を省きます。銃後の能率増進に欠かされない優良國産インキです
寫字等用…二〇セン

補血強壯
ブルトーゼ
体位向上剤
各帝大病院常備藥
造血アウトホルモン
ブルトーゼ　小瓶・大瓶
アルゼンブルトーゼ
ヨードブルトーゼ
キナブルトーゼ
グアヤコールブルトーゼ
ネオブルトーゼ錠
冊子「活動の源泉」無代送呈
株式會社 藤澤友吉商店　大阪市東區道修町　東京市日本橋區本町
藤澤藥品

北日本汽船出帆
敦賀行　清津發　はるびん丸　さいべりや丸　一、六、十一、十六、廿一、廿六日の午前十時　羅津發　同日發午後五時　敦賀着　翌々日前八時
新潟行　羅津發　月山丸　滿洲丸　三、八、十三、十八、廿三、廿八日　午前十時　清津發　同日發五時　新潟着　翌々日八時
切符販賣所　雄基、羅津、清津各地ビユーロー案內所で發賣す
◎船車連絡切符は鮮滿各主要驛
北日本汽船會社　清津府北星町

若草東寶映畫劇場　三月一日より七日まで　五十セン均一
ニュース　7.00
美はしき出發　7.10　3.45　12.40
ニュース　8.25　4.55　1.50
潜水艦D一號　8.35　5.05　2.00　11.00
早朝割引三十セン均一（但開映前迄）

中央館　三月三日より六日まで四日間　階下席一人二十錢均一　毎日晝夜三回開場
ニュース　天狗退治　二國旗の下に　鐵假面
第一回　一二、〇〇　第二回　三、〇〇　第三回　七、〇〇

明治座　松竹キネマ　三月三日より上映時間表
南風　11.00
ニュース　7.00　3.29　12.14
漫映
都萬華曲　7.31　3.49　12.34
南風　9.10　5.28　2.15
開演時間迄早朝割引

浪花館　東寶映畫　三月二日より上映
大朝、京日、讀賣、パテー　ニュース
東寶映畫現代部特作　チヨコレートと兵隊　藤原鎌足・霧立のぼる主演
ユナイテッド社超特作　ハリケーン（颶風）　ドロシイ・ラムーア　ジョン・ホール主演
大衆席三十錢　午前十時五十分迄の入場者は十錢の割引券

京龍館　三月一日より四日まで四日間
ニュース　7.00　3.25　12.00
海の巨人　7.20　3.45　12.20
海のつわもの　8.45　5.10　1.45
戰友の歌　9.00　5.25　2.00
（2）O.K.R映畫＝ヴィクター・マクラグレン　（三）東寶映畫＝文化映畫　（四）總記録映畫

朝日座　三月一日初日　近代座五月信子一行
特別加盟　劇裝の新星田中敏夫　最近東寶にて林長二郎改め長谷川一夫と臉の母を共演撮影を終へた五月信子は劇裝の新人田中敏夫外若手五十餘名と共に實演にて御目見得劇に映畫に好演無比の吾等が人氣大スター五月信子の來演は陽春を飾る豪華陣である
第一新派劇　鳳船玉哲學
第二時代劇　國定忠次
第三現代劇　祖國の非常
第四時代劇　お化地獄
毎夕五時半開演

喜樂館　日活
ニュース　8.45　6.10　2.25　11.30　10.30
競馬女性　虎の胸　千行兩路　卷
6.20　2.35　11.00
7.25　3.40　12.05
8.55　5.00　1.25

京城劇場　三月三日より五日まで三日間
鮮滿巡演浪界新進　櫻武子一行
女流浪界新進　初御目見得
曲師　浪界第一人者　梅中軒陶子　浪界之大御所　日本一　京山恭　宣傳
毎日午後五時開場　入場料金（入場稅共）特、一等　金壹圓四拾錢　二等　金八拾錢

黄金座　三月一日より五日まで
ニュース　7.00　3.15　11.55
茨右近　7.35　3.50　12.30
ニュース　8.55　5.00　1.40
爆音　9.05　5.10　1.50　10.30
午前中入場者三十錢均一

柳生旅日記 【92】

小金井蘆洲 演　石槻六郎 畫

又三郎の生立

朋友が加勢をして異れるといふので、當馬は喜んでソツと治太夫の後ろへ廻りました。斯くとは知らぬ吉岡治太夫、ザツと鍔合を拜見して居りましたが、この人數が振下げでございます。振下げでは拜見の出來ないものと見え、今日は器を頂いて居りました。當馬はこれを心得てゐるからヒョイと手を掛けて器を取るが否や、「異形奴ッ」と云ひながら突然十手を以て打たんとする、治太夫咄嗟に體を躱して空を打たせたが、ヤツといふ聲を合圖に飛で出合せた左北面の侍八九名、一時にバツと飛掛つて參りました。何に致せ相手は大勢でございますから、如何に腕前勝れたる治太夫も頭を打たれ、腕を打たれて散々の目に遇ひ、這々の體で其場を逃出し、一旦我家へ歸つて參りました。

なれども治太夫殘念で堪りません、彼れ此れ佐兵衞は安達當馬、大勢の手を借りて意趣晴しをしようといふは不埒な奴と、一間の中で暫く考へてをりましたが、何思ひけん妻を呼んで

「貴樣はこの書面を持つて弟治右衞門の處へ行つて參れ。明日ではいかん、直ぐに行け」

といふので、丁度懷妊をしてをります細君、良人の云ひつけに據ころなく、そのまゝ治右衞門方へ參りました。後ですつかり支度を改めた治太夫、再び大內へ參り拜見をしてゐると、又も見付けた安達當馬が、性懲りもなく再び是へ參つたが今度は出る事の出來ぬやうにしてやるとばかり、又々以前の人を頼んで後ろへ廻つて來る。治太夫も今度は覺悟をしてゐるから八方へ眼を配つてゐる處へ、飛掛つて器を取らうとする奴をいきなり脇差を拔いてズブリ臓腑を刺通した。キヤツと叫んで當馬はバツタリ倒れる、ソレ狼藉者といふと大勢一時に掛つて來るを、或は殺し或は手傷を負はせましたが、何分にも大勢の者に周圍を取卷かれて遂に敵はず、身體をズタズタにされて死骸は取捨てられてしまひました。

此方は治太夫の妻女、書面を持つて參りましたから弟治右衞門が開いて見ると、中から出たのは離緣狀、段々文面を讀んで見ると、大內へ參つて安達當馬を初め大勢を斬つて相果てるの覺悟、[illegible]は何分頼むと認めてある。斯くてはならんと弟治右衞門、大內へ駈付けて見ましたがもう後の祭、仕方がないから立歸つて來ていろいろに嫂を宥め、我家へ引取つて世話をしてゐる中に月滿ちて生れ落ちましたのが男子、然るに產後の肥立ちが惡いとでも申しませうか治太夫の妻は二七夜の日に是も亡くなつてしまひました。

さア治右衞門は乳吞兒を抱へて大弱り、途方に暮れてをりますと丁度隣家の者の世話で八瀨といふ處で子供に先立たれ、乳が出て困つてゐるといふ者があるから、それへ預けにやつたがよからうといふので、名前を又三郎と附けて、七歳まで八瀨に預けましたが、元治右衞門には子供がない、たつた一人の甥の事であるから、又三郎を我子として相續をさせよう、然しそれには治太夫の伜では世間を憚かりますから、拾子を拾つたといふ事にして引取りました。

然るにこの又三郎、親父の治太夫の氣性を受繼いでゐるからなかなか激しい、十一になつた時に、治右衞門の家は形付をしてをりますから大勢の奉公人を使つてをる、又三郎は仕事場へやつて來たが、職人がセツセと形をつけてゐる一寸小用にでも行つた後で、見やう見眞似で覺えたかその職人のやりかけたのへ形をつけ始めた。處へ職人が戻つて來て

「又さん、惡いいたづらをしなさんな、折角是までにしたものをそんな事をしちや困るぢやありませんか」

又三郎は澄ましたもので

「惡戯をしても、お前が付けたのと變りがなければいゝぢやないかよく見なさい」

といふから職人が見ると、成程自分が付けかけた通り少しも違はず出來てゐるから職人も驚きました。

阿波共同汽船出帆

ヲ丹、大連行

第三晴丸　三月四日午後入港　五日午前出港

延英丸　三月七日午後入港　八日午前出港

○朝鮮鐵道局指定賣捌所 船車連絡乘車船券並ニ手荷物取扱 船切符發賣所京城三越支店 ジヤパン・ツーリスト・ビユーロー案內所

代理店 仁川府海岸町 野口商會 電話二四・一三七番

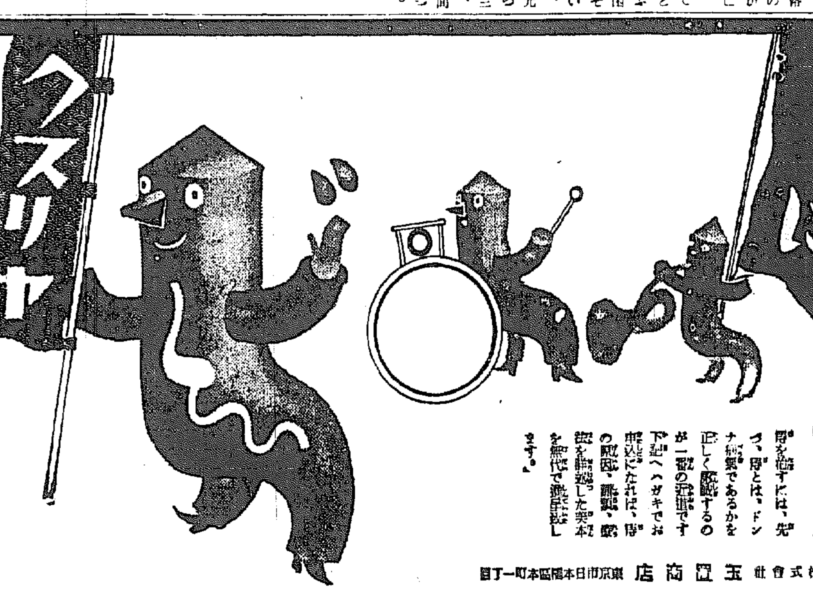

無代進呈

痔を治すには、先づ、痔とは、ドンナ病氣であるかを正しく認識するのが一番の近道です。下記へハガキでお申込になれば、痔の原因・症狀・療法を詳說した栞本を無代で進呈致します。

效めで賣れる
小松痔の藥

內痔 肛門の內部が悪い痔です。これには、痔核の內部が爛れ破れ出血するもの、肛門內部の痛痒いもの、肛門狹窄、痔出血等がその主な症狀です。これの原因な事は、內痔部に、化膿菌其他の病原菌の附着する事です。內痔の症狀にはその効果の定評ある、小松痔退膏を挿入するのが推奬されてゐます。小松の優れた殺菌、收斂、鎭痛の諸作用は痔患者に間斷なく滿足を與へます。

外痔 肛門外部に症狀の認められる痔です。疣痔、爛れ痔、裂痔、脱肛、痔瘻等です。この中で脱肛と痔核は肛門內部にも其の症狀があるものです。其他、肛門の周りのタヾレる爛れ痔、肛門附近が一面に腫れ上る肛門周圍炎等には、小松痔退膏を貼用して下さい。古くから、中には小松と定評のある小松痔退膏です。必ずや患者を滿足せしめる事と感じます。定價は廿錢より全國藥店百貨店藥品部にあります。

小松痔退膏

B-D-6

總代理店 株式會社 玉置商店 東京市日本橋區本町一丁目

肌百年の健康美

牛乳石鹸

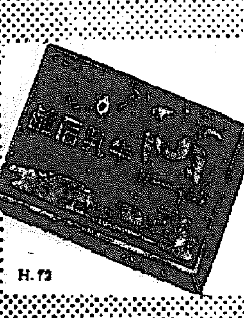

この石鹸・肌荒れを防ぎ
いで・とてもお肌を
健康に育てます!

H.73

本舗 大阪 共進舍石鹸株式會社

仁丹齒磨

家庭經濟の第一歩に……

奥樣方に特にお勸め致します

齒磨 は毎日必ず要る品だけに品質の優れた經濟的なものを撰ぶことが肝要です!

仁丹齒磨が、斷然優秀、獨自の完全効果さ、爽快な香味を有し然もいかに經濟的であるかを

この際ハッキリ認識して頂き

一家の健康を守る齒磨は斷然、仁丹に御決め下さい

体位向上、齒を守れ!
一家揃って、朝も晩も!

以上五つの項目に一つでも心當りの方はワカミヅを御愛用下さい!

一、おつむがカユクて フケてお困りてはありませんか?

二、脱毛が多くて、髮が薄くなり 若禿の不安を感じませんか?

三、お髮につやがなく 切れ毛・折毛にお悩みはありませんか?

四、病中や産褥中で洗髮ができず 不快な思ひをして居られませんか?

五、髮が汗やホコリにムレて スグ嫌な匂ひがして來ませんか?

無代進呈 「毛髮の衛生と美髮法」 本舗へお申込次第無代で進呈致します。

醫學博士 井上猛夫先生 協力創製

獨特の四性能!

(一) 毛根や頭皮が爽快に刺戟され、フケやカユミが爽かな香りと共に徹底的に除かれ、色々な毛髮障害の禍根を絶滅します。

(二) 頭皮や毛根の疾患や障害に積極的に作用して之を治し、頭皮の弾性を回復し、毛根に收斂性を與へて、病的脱毛を止め、進行性の若ハゲ脱毛を合理的に豫防します。

(三) 毛根に必須の榮養を補給し活力をつけ、新毛の發生及び毛髮再生の機能を旺盛にしますから、從來の方法で失敗の若ハゲ、カモジ充當にも當然毛生の喜びが得られます。

(四) 毛髮の發生、伸長の促進と共に、毛質の改善が行はれ、若々しい頭髮の艶と腰力が甦って來る事が認められて居ります。

醫界・美容界を初め滿天下の厚い信頼と稱讃とを以ってお勸め致します。

講談社發賣 新性能の強力養毛料

ワカミヅ

（定價）普通瓶 一圓七十錢・大瓶 三圓四十錢——全國有名藥店・化粧品店にあります——

本舗 東京小石川 大日本雄辯會講談社商事部

總代理店 株式會社 玉置商店

纖維製品を自治統制 販賣機構を整備
綿糸布商聯四日總會で討議

纖維製品の最高價格決定及び入絹を除いた諸纖維製品の販賣價格は、昨秋十一月十日現在の價格にて抑制を行はれる等纖維製品の販賣價格は、直接大衆生活に影響が少くないため其の統制は今後益々强化を豫想され、之に隨伴して鮮内における販賣機構の整備即ち元賣、卸賣、小賣の整然たる一貫統制及び之に依つて暗取引の防止、鮮外流出の抑壓が最も緊要とせられるに至つたので、中間販賣業者たる朝鮮綿糸布商聯合會では、かねてより元賣側たる朝鮮スフ人絹同盟と協議し、鮮内における販賣機構改革準備を進めてゐたが愈よ具體案も決定、四日午前十時より京城ホテルに第十三回總會を開催し全鮮中間販賣業者七十餘名出席の下に最後的檢討を行ふことになつた

販賣機構改革の重なる點は元賣中間の二大統制團體を作りこれに加盟以外のものは原則として認めず、元賣は中間に、中間は元賣よりの販賣系統を厳守し會員外への賣買は一切認めぬ點にある

遊金投資難深刻 國債投資益々旺盛か
金融緩慢に各銀行焦慮

金融の緩慢は内鮮を通じてますます深化せんとする傾向にあるが、鮮内銀行としても勢ひ預金の吸收と放資難から遊金を、もて餘し氣味で作田競爭の激化さへ誘發せんとする情勢にある、しかして作田方面の契約は適時資金其の他の流動資金の小口のものを中心として依然打開されず、結局銀行としては多少の逆轉をしのんでも國債其他の證券投資にこれが逃避の途を發見せざるを得ない状態にさし迫られてゐる、しかして國債への投資は現在の銀行の資金のコストでは銀行の手許採算は可成り苦しいものであつて、預金利下の必然性は一分こゝに胚胎してゐるわけである、預金利下げが貯蓄獎勵運動其の他の諸種の事情から早急の實現が期待し得ないとしても、國債投資の傾向は好むと好まざるに拘らず今後ますます深化するものと見られる

朝紡と京紡兩社
輸出振興對策圖る

近く施行を豫想せられる綿布のリンク制を前にして鮮内紡績たる東洋紡、鐘紡、朝紡、京紡の四社では輸出振興を圖りリンク制を圓滑に活用すべく着々準備中であるが、就中朝紡、京紡の兩社は内需向生産が主であつた關係から、三割五分削減による如何に輸出を振興すべきかに注目をせられてゐる、しかして兩社の最も悩みとするところは滿洲が海外に數へられないことで、之が對策として大要次の如き方針の下に輸出振興策を練つてゐる模様である

朝紡 輸出品目は中級細布、細布を主として商標は有力なるエキスポーターの名を借りる

京紡 一般商細布は未定、特殊製品については未定、商標の點は朝紡と同じく有力エキスポーターの名を借りる等も出てゐる

金剛山特殊鑛 陽德にも手を

金剛山特殊鑛業會社では最近毎月十トンの出鑛を見てゐるが、三月中に選鑛機械、鑿岩機等の機械設備が完成するので四五月頃からは二十トン程度の出鑛を見る豫定であるが、右の外同社では從來日本高周波で直營してゐた平北鮮製鐵所近に平南陽德のタングステン鑛區の委任經營を受け操業することに決定目下準備中である

二月半島の對外貿易

【總督府發表】二月中に於ける朝鮮對外貿易は左の如くで、輸出は九割弱、輸入は二割七分を夫々増加した(單位千圓)

輸出	一五、六八〇
輸入	一三、一九〇
合計	二八、九八〇
出超	二、三九〇

神戸生絲市場 臨時休會

【神戸電話】神戸取引所では二日午前九時より商議員會を開き昨日に引續き本日の生糸部立會に關し協議を續行した結果、前後場とも臨時休會することに決定した

明年度の貯蓄目標
大體三億見當か

明年度の貯蓄目標に就ては大藏省の方針が未決定であるため朝鮮の貯蓄目標額をどこに置くか決定してゐないが、大體三億圓を目標として進むことになるのではないかと見られる、卽ち本年度の貯蓄は二億圓を目標としてゐるのであるが、この目標は優に達成する見透しがついたのみならず、明年度は產金資金の撒布、國營工事の增加等により一般に本年度より以上の好況が撒布されるので、貯蓄目標の擴張は可能であり、一方内地では百億を目標とするところと觀られてゐるので、結局三億圓目標と朝鮮の分擔は二億五千萬圓乃至三億圓を目標とすべきであると見られるに定められることとならうと云ふのである

株 朝取證券株式會社取引員 京城黄金町 仁川本町 吉村栄左エ門商店

經濟解說 農林省首腦部に 糸政方針を聽く

最近における生糸の需給不圓滑化は、遂に政府所有糸の市場放出となり、次いで大藏省は輸出思惑抑制に乘出すに至つたが、糸價の騰勢は依然として熄まず、商狀は憂慮すべからざるものがある

政府糸の賣却方針

糸價の抑制策突破は、政府部内にも種々の論議を生んでゐることは事實だが、最も代表的意見と覺しきものは「糸價の異常な昂騰は他の商品の物價高を誘發し、インフレ先進、輸出阻害を來すから今のうちに適當な强壓手段を講ずべきだ」といふのである、成程一般論としては何人もかうした議論に反對すべきいはれがないが、問題はとかく簡單でないやうだ

そこで先づ農林省に吉田蠶糸局長を訪ねて、買人氣沸騰に對し政府の糸政方針如何を訊いてみる、「市場ぢや政府が手持ち生糸の賣惜しみをしてゐるやうにいつてゐる向もあるさうだがそんなことは絶對にない、尤も買入れ申込みがあつたからといつて、おいそれと輸出件で荷け渡さないよ、買入申者が官需筋—機業家で、設備機業家と申込數量を照合して一般合致して居れば、これはまあ思惑的なものでないといふ認定のもとに直ぐに賣却決定といふことにしてゐる、實需筋の申込といつても中には疑はしい筋のものもないではないが、そこまで詮議立をする必要もなからうぢやないか」

齋天井結構

「實需の裏打ちのある買人氣が沸騰して、政府手持糸が一掃され、齋天井示現もまた結構だ、然し糸價としてはそこまで行くにしても之だけの事は心得へておくべきだと思ふ

第一にい、氣持で買煽つて居れば千三百圓臺實現も容易であらうが、競爭纖維の蝕食を伺ふので、行き過ぎの反動は屹度やつて來る、糸高上り糸價の鞘高下が一番輸出を阻碍するといふ見易い道理を忘れぬことだ

第二に、吾々蠶糸行政に携る者としては、この糸高をなるべく五六月頃まで萬長く持續させて、養蠶家にも均霑させてやりたい、かうした金額を今後の蠶糸行政にどう具體化してゆくかは、今直ぐは言へないが、その心構へに在ることだけはお傳へしておかう」

糸安必しも輸出を促進せぬ

第三に、凡そ現在の糸價昂騰は一〇〇％正常なる需要增進に基因してゐるかどうかは、疑問なものだ。吾々の見るところでは内外に於ける思惑的買人氣の内地生糸を挾んでの對立競合が糸價を騰勢に煽りたてゝゐるやうだ。だから輸出商談がはか〲しく進捗しないのも値が高いからではなくアメリカぢや喉から手が出る程糸が欲しいのだが、ぢつと我慢して内地における糸價の動向を見極めんとしてゐるのだ。一體貿易需要の擴張は陰穡を避らんとするあげ足の發足點を捉へて商機とする、下手に價格政策を講じて糸價が低落歩調にでも轉じたら、それこそ輸出促進どころではない

第四に、糸價を强壓的に低落せしめて、假りに積極的に輸出の増大を來したところで、外貨を獲得してみて金の手取が果してどれだけ多くなるか、輕々に斷じ得ないところだ

それに昨年の蠶繭は努力、肥料不足などから前年に比して一割五分といふ激減を來してゐるので、今年は糸價を擴張せしめず、商にも逃べたやうに適正な價格でじりじりと五、六月頃まで推移せしめ養蠶農家にうんと増産をやつて貰ひたいのだ、かうした見地からするも、糸高勿論結構だが、それは飽くまでも適正なものでなければならない、從つて當業者も政府の方針によく順應して、諸般の處理に自粛自戒、不謹慎の商行為は絶對に愼しんで戴きたい」

官僚臭味を脱却した糸成翁を一くさり述べ立てゝ吉田さん、どうならんだいといふ顔付きだつた

株式公社債 賣買 引受・金融
手形割引 投資組合組成斡旋
藤本ビルブローカー證券株式會社京城支店
京城府黄金町二丁目 電話本局(2)六二八九六・六二九八

機械難で……
擴張計畫遲延 朝鮮製錬氣を揉む

朝鮮製錬の鑛山採掘計畫は内地並に鮮内の製作所に注文せる機械の入手が容易でないため豫定の如き擴張を見難いが六月末までには

一、忠北無極金山——の十トン處理の設備を行ふ

一、忠北永島鑛山に新に五十トン處理の設備を行ふ

事は大體可能の見透しがつき、更に無極金山は百トン處理の設備を擴大し永島鑛山は五十トン處理の設備を加へる事となつてゐるが、第二段の擴張計畫は機械難のため下半期中には困難かも知れぬと言はれ、他の鑛山の新施設と共に明年に入るかも知れず會社當局も擴張延引のため氣を揉んでゐる

朝鮮製粉拂込徴收

朝鮮製粉では第二回拂込百萬圓を徴收することゝなり一日付財務局に認可申請した

濟州の切干諸
四月迄に三百萬貫 第一回は大阪へ十二萬貫

【濟州支局】本島に於ける切干甘藷の買入は郡當と大阪業者商會側との協力により
山地、下貴、西月、翰林、高山、慕瑟浦、安德、中文、西歸、南元、表善、城山浦、細花、金寧、朝天
の十五ケ所に於いて行はれてゐるが、四月下旬までには豫定量三百萬貫の出廻りは無難な事實と見られ目下現品の出廻り案外振はず僅か四十萬貫餘に過ぎ専用汽船便を以て十二萬四千貫を大阪へ積出したが、三百萬貫に對する生產者の實取は何と七十萬圓になるので、本島の經濟界は潤澤になるわけである

二月中の鮮米輸出
八萬五千五百四石

鮮米の輸出は事變以來益々增加の傾向にあつたが二月は遂に八萬五千五百四石の輸出を示し、一月以降累計においては二十五萬三千五百二石に達した、之を前年同期に比すれば實に八萬石の增加である、因に鮮米輸出は大正六年に六十三萬七千石の最高記錄を示し、それより漸次減少し昨年に事變の關係で二十九萬三千石を出したものである

鮮内米取の財産を調査
米穀法案に對す方針決定資料

日本米穀會社法案の議會提出近づくと共に朝鮮としても對策を誘發することゝなつてゐるが、しかして朝鮮は内地に倣ひ米穀會社を新設するか統制組合によるかは問題で本府の方針も未定の模様であるが、本府の方針決定の資料として京取、仁川、大邱、木浦、釜山、群山、鎭南浦、各取引所の所有土地建物の時價調査、家賃收入(以上の把握價格)につき調査する事となり、各取引所は秘密裡に本府提示の條項を蒐錄しつゝある、しかして東京からの情報は未だ確たる見透しはつかぬとしてゐるやうである

來年度は北海道から
優良種牡馬六百頭購入 本府馬匹增産促進策成る

總督府農林局では時局下馬匹增産促進のため今十三年度に種牡馬を内地から購入、農家に無償貸付して實用馬生産に努めてゐるが、更に十四年度は北海道及び奥羽地方から種牡馬六百頭を新に購入して、馬匹增産に拍車づけることになり目下準備中である

『暖』の襲來で
海苔收穫に大手違 最高記錄樹立困難となる

本年度産海苔は一月末現在に於て既に三百萬圓の收穫を示したので二月の最盛期及び三月を加算すれば五百萬圓以上に達し過去の最高記錄を遙かに突破するものと見られてゐたが、二月に入つて以來、俄に暖かくなつたため全南方面には一部に腐爛れを生じたる處もあり今後この暖氣が繼續するに於ては豫想五百萬圓に達せぬのではないかと見られるに至つた、因に昨年の實收は四百八十萬圓であつた

東京株式取引所正會員 朝取證券取引員 白 白井商店 白井友之助 京城黄金町

華果賣價補償
南浦產組總會で一日附議さる

【鎭南浦支局】組合役員改選問題に關し數回に亘り流會であつた鎭南浦産業組合臨時總會は、一日午後二時府公會堂において監督官廳たる道廳より係官臨席、一千二十二名中半數以上の組合員出席のもとに開會、瓜生理事、議長席に着き先づ東方遙拜、皇國臣民の誓詞齊唱後、議案第一號、組合長選任の件に入り田中竹本、相外敎氏より提議ありたるも半數以上の賛議に依り選舉方を議長に一任、結果議長は上野府尹を推薦、引續き第二號議案定款改正の件に移り同組合積立金中第一項の次に前年度の剩餘金を以て其の四分の一以内の額を華果賣價補償資金に繰入することに可決午後四時閉會した

尾西茂樹氏
高周波秘書就任

鎭南浦日本高周波重工業會社の建設を推進して居た尾西茂樹氏は今回同社に於て建設課長並に、朝鮮製鐵の囑託秘書に就任した

熟練工養成に努力

熟練工養成に努力しつゝある弘中富平工場では第一回入所生約四十名の修了證書を授與した、右修了生は八月入所以來六ケ月の養成を終了したもので、三月下旬更に第三回生百五十名を募集する筈

家庭の株式 家弓大郎商店

農家籾賣惜む

【平壤支局】鐵道沿の流水で一寸軟化したかに見えた籾相場は、最近又々上伸び歩調を辿り現在は九圓を唱へてゐるが、之がため農家の賣惜しみは依然衰へず、ために府内の精米業者は原料籾の入手難に陥り、四苦八苦の有様であり、從つて飯米不足の聲は漸次に募り、出來秋から籾不足と云ふ現象は平壤では十數年振りの珍現象であると、之がため平壤の市況は至極堅い商狀を呈してゐる

株式 鐘新の獨歩高
新東追隨す

前場 前日後場進日の暴騰取引の關係の結果生糸相場の臨時休場となつた事を好感して鐘新に人氣移り活躍し大引したが今朝も益々買氣擴大して阪地の鞘り傳へ當所は朝新三二圓六五と一安大新不申新東一三四圓八〇と七四圓五と三高鐘紡一四七圓七と七高鐘新八〇圓三と一圓三高と鐘株寄り、となりあと鐘新は躍進の一途を辿り躍進して一四圓五と進んだが新東もこれに追隨して五四圓丁と上進あと採合となつて前場を終了大引値段は鐘新八一圓三鐘紡新東一三四圓四大新不申朝新三三圓六

後場 鐘紡の躍進を中心に前場の活況に大引せる氣先阪地の致勢を入れて當所は大新不申新東一三四圓一と三安鐘新八一圓九と七高滿變七四圓一と一安と新東安鐘新高に始まりあとも商内は盛んであつた

今朝け一氣に一圓三方上放れとなり更に昇進して一圓台を拔き前進して二圓台に進み二圓五十錢を高値として保合となつてゐるが、これは生糸市場に於ける生糸相場の暴騰が遂に取引停頓の止むなきに至つた事情からこれを好感したものであらうが一般株が割合に冷静である事からこれは鐘新獨自の理由からの獨歩高と見るのが妥當の様である、平和産業株の錯策を誘し大陸への建設の第一線に乘り出しか鐘紡株が從來の錯株實の股盛にも拘はらず放置されてゐた事は不自然極まるものであつた、現在の鐘紡高はその訂正人氣に依るものである、今後は更に一歩前進して積極的なる建設街道を驀進しなければならない、卽ち眞の意味に於ける建設發展は鐘紡からと云つても過言ではあるまい、鐘紡の百圓目標の買進みも宜なる哉であらう

生絲高の刺戟

久しく沈滯の域にあつた市況は昨今波瀾含みの株相を呈して來た、何がさて建設氣の昂頭で著しく後場の鐘新の躍騰歩調を契機として取引は事業株の擡頭鐘紡に止めを刺すので從來が平靜を保つて來た

鐘新躍騰す

愈上鐘新に火が點いて來た▲從來の『新東は眼目だく』と云ひ乍ら矢張り新東一本で進んで來た仕手が最近の新東の妙味薄の商内に愛想を盡かしたものか▲それとも新時代は採算株本位でなければならぬと云ふ事を買つたものか▲成行罪なる生糸高の刺戟により、生糸市場の鐘新に移して來たものか▲何にせよ時代の方向は斯くならざるを得ないのであるから鐘新の妙味は今後に大きく展開されて行く事になるであらう▲新東が經綸々々で頭が重く氣輕に動けないのに比べると平和株とは云ひ乍ら鐘紡は何と云つても事業株の大統領である▲それが今迄飛ばず鳴かずに放置されてゐたと云ふのが大體不思議なくらゐだ▲單なる採算株とは云つても仕手がつけば半投機的な存在となるであらう▲そこに鐘新の妙味が存在するのであつて鐘新が百圓目標で買進まれてゐる由なのである▲結局新東としてもこれを好感して追隨する事にはならうが決して從來の如く先頭を切つて進むと云ふ譯に行かぬであらう▲それが時局下統制下の投資對投機の自ら規定された位置である▲建設時代の鐘紡は正に平和の騎士である大陸に飛躍する地盤は出來上つたし實に平戰兩棲どちらでも跳躍の效くものだまだく先往は高いと見なければなるまい▲新東が猶まだウロ〱してゐる現在俄かに事業株本位の時代の出現すると云ふ事も斷言出來ないが▲それは根のない人氣である遲かれ早かれ打正されざるを得ないであらう

京城府黄金町 二田原取引店 確實なる投資參考資料 二田原レポート 罫線入旬報 營業案內進呈 電話代表局五一七〇

現株市況 諸株引締る

生糸市場の臨時休場から人氣は株式に移り鐘紡の活躍となり現株▲ラサエ三五圓二▲日滿亞麻紡六五圓丁と五十錢高▲商船七四圓二同新三一四圓三石川島造船七三圓三川崎造船五一圓四丁同振先株五八圓五同新二四四五と一圓高▲淺野セメント四四圓五圓二新一七圓五▲滿洲軍備六六圓丁と一圓五高▲日本航空五八圓丁界も鐘新高を中心に諸株引締り買氣旺盛であつた

國債 材料薄に無活氣

材料薄に新規商内は見送られ市場はまた無活氣閑散にか突出し商内に値をつけてゐる程度で長期

公社債賣物

甲號	103.70
五分利	103.00
四分利	103.00
四分利(いろ)	98.65
三分半利	97.70
半米	381.30
三分	372.80
5・5	199.05
4・3	100.45
4・1	98.90
4・3	100.25
4・3	100.20
朝鮮	100.25

京城府明治町二丁目 大京證券會社 代表電話本局五一一三

本日ノ動キ 午後二時調

銘柄		
ラサ工業	[illegible]	[illegible]
同新	[illegible]	[illegible]
東拓	[illegible]	[illegible]
同新	[illegible]	[illegible]
北海	[illegible]	[illegible]
朝鮮	[illegible]	[illegible]
同新	[illegible]	[illegible]
日東紡	[illegible]	[illegible]
石川	[illegible]	[illegible]
同新	[illegible]	[illegible]
淺野セメント	[illegible]	[illegible]
同新	[illegible]	[illegible]

各地正米市況

産地	價格	産地	價格
新玄米 三等	三三、六〇	銀坊主 三等	三三、六〇
多摩	三三、四〇	陸羽	三三、四〇
穀良都	三三、四〇	無檢査	三三、二〇
並玄米	三三、二〇		
白米丸代一等	三三、八〇	仁一等	三三、八〇
新穀 三等		三等	
多摩	一〇、〇〇	銀坊主	一〇、〇〇
穀良都	九、九五	赤神力	九、八〇
陸羽	一〇、〇〇		
大豆	四圓錢		四圓錢
龍山三等	三三、八〇	忠州三等	三三、八〇
禮川三等	三三、三五	金浦三等	三三、四〇
海州三等	三三、一五	鐵原三等	三三、〇〇
南鮮三等	三三、四〇	天安四等	三三、八〇
水原四等			
小麥	四圓錢		四圓錢
海州三等六、四		沙里院二等六、四	
釜山(不變)	三三、六〇	三等一白	三三、八〇
四等	三三、六〇		三三、七〇
大邱(不變)	三三、八〇	三等一白	三三、五〇
四等	三三、八〇		三三、〇五
群山(不變)	三三、八〇	三等一白	三三、八〇
四等	三三、四〇		三四、一〇
木浦(不變)四等	三三、四〇	三等一白	三三、六〇

京城綿布仲値

品名	價格	品名	價格
三鷄 龍	A一四、〇〇	改良九龍	
長葉	—	金剛山	—
丸飛	—	東鐵	—
世鷄	—	黑犬	—
雙人平	一四、三五	寶島	—
改良閑雅	四、〇五	青判紋	四〇五
改オ良	—	東方朔	—
公會堂	—	三友團りンネット	—
五枚朱子	—	金九閣	—
金明太	—	四楼	—
開老鷄	—	九鎮	—
不老草	—	太極星	—
天使	—	三神山	—
		山蔘	—

一般商品市況

大粉(昭和四月限)	七七、一〇三四

期米 妙味薄の持合

賣物共全然無變化で外値も佛貸は變らず五分中のみは三十錢安と氣配い保合を示した

前場 今朝は當中限共に四十四錢と小高く寄付いたが後か百石か二百石の賣買ひに過ぎないのでアトは十四錢所の保合ひである許りか當限は八節に三圓八十四錢と附いた切り商内は成立せず中限も七節三圓九十四錢十節九十五錢と取引が行はれた切りである先限も五節に取阻は無本も出來不申で先限も五節に十錢と附けて前場を終了すると云ふ寂れた場面であつた

後場 閑散裡に前止せるあと阪地の不變に當所は當三圓八十二錢中不申先四圓十錢と前調に始まり二節不申と依然無變化であつた

品目	寄値	引値
◎阪神鱈油 ドラム庫入(百斤)		一、八〇〇
同採値段(百斤)		一、五〇〇
北海木函入		九三五
◎紐育棉花 當限	九一〇	先限 九〇五
◎大連特産		七五九
▲大豆 袋入	七、三三	七、四〇
當限	七、三二	七、三八
先限	七、五四	七、六三
▲豆粕 現物	〃	〃
當限	〃	〃
先限	〃	〃
▲豆油 現物	〃	〃
當限	〃	〃
先限	〃	〃
▲シカゴ小麥 三月限	六八仙四分ノ三	
八月限	六八仙八分ノ七	
十月限	六九仙八分ノ五	

賣應じなし

玄米は並三等が三十三圓四十錢所であるが移出商で付内地に當目買れないのと清算の當限と採算しても引合はないので何れも買付けを見送つてゐると同時に産地では籾の出來値から打算すると玄米は一圓以上の割安となるので何所からも買物は一つもなく正米市場としては見結れ以上の閑散である又籾にしても一斤が十錢以上もすると精米筋では採算が取れないので買附けを見送る商が勘なくなつき產地としては大農筋が小作者の籾を購入して思惑してゐる位であるからこの邊の値頃では依然賣渡する向が勘ない状態である

京日卸賣物價

品目	價格
◎地金	
金地(市中賣値)(一匁)	一四、五九
同(市中買値)(一匁)	一四、〇〇
白金(一匁)	二、二五
純銀市値(一匁)	十七錢
◎食料品(京城主要商店調)	
朝鮮栗(百斤)	一〇、九〇
特鮨	一四、九〇
麥粉(ダイヤ(廿二斤入)	五、九〇
同二番	五、三〇
同三番	五、三〇
澱粉北海道物	八、四〇
雞卵改良種(仁川沖値四十五斤入)	三、九五
◎燃料品	
撫順炭中塊一屯	二五、七〇
鮮内有煙炭切込一屯	一五、七〇
煉炭二ツ穴一屯	二五、九五
石油鶴印(罐二罐)	七、六〇
◎建築材料	
角材(杉)(尺メ)	二三、〇〇
同(赤松)(尺メ)	二三、〇〇
板材(杉)(尺メ)	二四、〇〇
同(赤松)(尺メ)	二四、〇〇
小野田セメント(袋)	一、九〇
◎雜品	
大豆安東物(一枚)	二、二三
硫安朝窒物(十貫)	三、九〇
過燐酸石灰内地物(十貫)	二、九〇
魚搾粕	四、八五
◎金物	
亞鉛銅(百斤)	三〇、〇〇
丸鐵二分(十貫)	一〇、五〇
同六分(十貫)	九、二〇
同八分(十貫)	九、九〇
鐵板三×六一歩厚	一七、八〇
同四×八一歩厚	一九、三〇
同五×十二歩厚	二八、八〇
ブリキ八郎錫一函	四四、五〇
平板オタフク印	四四、五七
平板二十九番六尺	二二、〇〇
丸釘二吋	二一、八〇
針金八番	二三、〇〇
小波板六尺一枚	一、二〇
◎植物製油	
ヒマシ(百斤)	四五、〇〇
白紋油(一罐)	六、四〇
亜麻仁油(一罐入二斤)	二〇、五二

割高の維持

鮮米が割高を維持するのは北支や滿洲方面へ積々輸出する結果として價格の調整上から之れに制限を加へたものであつた所が鮮米に於いてはその割安懸がないのみが內地米に比較するので依然として割高を維持してゐるので全く不思議と云ふの外ないが然し之れは鮮米其物が割高でなく內地米が前年豐作であつたのと古米の殘されたる數量が多かつたため割安を餘儀なくされてゐるものであるから從つて內地米が或程度まで消化されない限り鮮米との鞘は順鞘に復しない代りに內地米が品薄を呈するやうになつたから商人に假需要のない限と云つて鮮米に對する買氣が穴から勃興に依り昨年に比し內鮮共に遙かに增大せる事は疑ひないので自然産地高に牽制され更に引締る事はあつても安くなる事は望めないと見てゐる商が多い

鮮米が滿洲や北支へドシ〱輸出すると內地の自給狀態が不安となるのでこれに制限を加へる事は止むを得ないと云ふて內地米が少し豐作したり價格が安くなると內地の農倉邊りでは直ぐ鮮米を目敵に觸手いじめ見たいな事をやるからこの際とて何もさう狼狽立てする必要は無い▲殊に十三年度産米に對し大阪では小賣商筋が價格を內地米よりべら棒に引下げた上袋入り白米なんかを購入せないと耕鮮の態度に出た事から考へると鮮米を滿洲や北支へ續々輸出されては困るなんか言はれた義理ではない▲何にしても鮮米が一ヶ年八百萬石が一千萬石も內地へ移出する爲めに今日の如き國家非常時に際しても國民の食糧問題に心配のないは明かであると同時に滿洲から北支の治安が恢復して內鮮人の移住者が殖えれば殖える丈け鮮米の消費を需めるのは東亞の安定上最も緊急な問題である

押目は買度い

市場の商内振りから見ると三週共運節首石が二百石の賣買ひに過ぎないのみが當中の如きは取組が妙ないと新規に手を出す者がないので商内は一つも成立しない狀態である又先限にしても百石賣物が出ても買手がないので呼値を安くすると取り手が現れ反對に買物が現れても賣手がないので呼値を二三文高くすると逆應する様な事で漸く商談が成立すると云ふ始末である從つて相場は此邊どちらに轉んでも賣方と買方の手の振りやう一つに依る二三文の小浮動と見るの外ないが然し之れを一般の空氣から觀察するとこの邊ウッカリ買ひ進めないまでもやつて行く〱は現物の取引に窮屈は免れないので押目があつたら買ふて見たいと云ふ氣分を抱いてゐる者が多い事は確かである

有力者の觀察

相場は前月來三十四圓中心の小浮動に過ぎないが今後も果してこの狀態で推移するかどうか之れに付き市場の有力者の意嚮を叩いて見ると左の如き觀察を下してゐる者が多い▲卽ち政府は諸物價の抑制上米價の最高價格を規定にしてゐるのと近く農林省から議會へ上程される米穀會社法案が通過すれば更に投機的賣買は排除されるのと現物の配給狀態は一層圓滑となるので政府の最高價格を突破するが如き相場は到底出現出來ないと見るの外ないが然しそれかと云ふて米其物が諸物價に比し割安である事は何人も否定出來ない事實である以上この邊安くなる事は絶對不可能である際に今後は如何に配給の圓滑に努めても現物に對する取引の窮屈は免れない所へ米の消費狀態が寛潤景氣と雜穀類の品疲するならと觀測してゐる者も尠なくない

市況

新京城鑛の氣安から現物には再び物色買擡頭し一般に好況を呈するに至つた

本日仲値

銘柄	仲値
鮮銀新	[illegible]
同	[illegible]
殖銀新	[illegible]
同	[illegible]
朝鮮二	[illegible]
南鮮電	[illegible]
同	[illegible]
全北電	[illegible]
北鮮製紙	[illegible]
朝鮮鋼	[illegible]
朝無	[illegible]
朝鮮新	[illegible]
東拓新	[illegible]
北鮮新	[illegible]
明治製	[illegible]
白肥	[illegible]
デ川	[illegible]
造船	[illegible]

京城府明治町 源山本源作商店 代表本局五一九一番

京城府本町 金井證券 現物部 短期部 電話本局(2)六一三一・六一三二・六一三四 五一六一～五一六八

株式(二日)

朝取算定と日歩

銘柄	寄付	大引	高値	安値
朝取 前	[illegible]	[illegible]	[illegible]	[illegible]
同新 前後	[illegible]	[illegible]	[illegible]	[illegible]
大新 前後	[illegible]	[illegible]	[illegible]	[illegible]
東新 前後	[illegible]	[illegible]	[illegible]	[illegible]
滿業 前後	[illegible]	[illegible]	[illegible]	[illegible]
同新 前後	[illegible]	[illegible]	[illegible]	[illegible]
鐘紡 前後	[illegible]	[illegible]	[illegible]	[illegible]
同新 前後	[illegible]	[illegible]	[illegible]	[illegible]
商新 前後	[illegible]	[illegible]	[illegible]	[illegible]
製鐵 前後	[illegible]	[illegible]	[illegible]	[illegible]
日鐵 前後	[illegible]	[illegible]	[illegible]	[illegible]
日產 前後	[illegible]	[illegible]	[illegible]	[illegible]
朝石 前後	[illegible]	[illegible]	[illegible]	[illegible]
小新 前後	[illegible]	[illegible]	[illegible]	[illegible]

朝取算定と日歩

銘柄	算定	日歩	後引
朝取	[illegible]	[illegible]	[illegible]
大新	[illegible]	[illegible]	[illegible]
東新	[illegible]	[illegible]	[illegible]
鐘新	[illegible]	[illegible]	[illegible]
同新	[illegible]	[illegible]	[illegible]
拓新	[illegible]	[illegible]	[illegible]
滿業	[illegible]	[illegible]	[illegible]
朝石	[illegible]	[illegible]	[illegible]

朝取短期建玉表

銘柄	賣方	買方	建玉數
朝取	[illegible]	[illegible]	[illegible]
同新	[illegible]	[illegible]	[illegible]

大株長期

銘柄	前寄	前引	後寄	後引
大新	[illegible]	[illegible]	[illegible]	[illegible]
東新	[illegible]	[illegible]	[illegible]	[illegible]
鐘新	[illegible]	[illegible]	[illegible]	[illegible]
同新	[illegible]	[illegible]	[illegible]	[illegible]
滿業	[illegible]	[illegible]	[illegible]	[illegible]
短期 累計	[illegible]	[illegible]	[illegible]	[illegible]

大株短期

銘柄	寄付	大引	高値	安値
東株	[illegible]	[illegible]	[illegible]	[illegible]
東新	[illegible]	[illegible]	[illegible]	[illegible]
鐘紡	[illegible]	[illegible]	[illegible]	[illegible]
大株	[illegible]	[illegible]	[illegible]	[illegible]
大新	[illegible]	[illegible]	[illegible]	[illegible]
滿業	[illegible]	[illegible]	[illegible]	[illegible]
郵船	[illegible]	[illegible]	[illegible]	[illegible]
同新	[illegible]	[illegible]	[illegible]	[illegible]

大株短期喰合

銘柄	寄付	大引	高値	安値
大新 前後	[illegible]	[illegible]	[illegible]	[illegible]
同新 前後	[illegible]	[illegible]	[illegible]	[illegible]
鐘紡 前後	[illegible]	[illegible]	[illegible]	[illegible]
滿業 前後	[illegible]	[illegible]	[illegible]	[illegible]
東新 前後	[illegible]	[illegible]	[illegible]	[illegible]
日産 前後	[illegible]	[illegible]	[illegible]	[illegible]
曹達 前後	[illegible]	[illegible]	[illegible]	[illegible]
帝人 前後	[illegible]	[illegible]	[illegible]	[illegible]
郵船 前後	[illegible]	[illegible]	[illegible]	[illegible]
鋼管 前後	[illegible]	[illegible]	[illegible]	[illegible]
日魯 前後	[illegible]	[illegible]	[illegible]	[illegible]
新東 大新	[illegible]	[illegible]	[illegible]	[illegible]

東株長期

銘柄	前寄	前引	後寄	後引
東新	[illegible]	[illegible]	[illegible]	[illegible]
同新	[illegible]	[illegible]	[illegible]	[illegible]
鐘紡	[illegible]	[illegible]	[illegible]	[illegible]
倉紡	[illegible]	[illegible]	[illegible]	[illegible]
三菱	[illegible]	[illegible]	[illegible]	[illegible]

東株短期

銘柄	寄付	大引	高値	安値
東新 前後	[illegible]	[illegible]	[illegible]	[illegible]
鐘紡 前後	[illegible]	[illegible]	[illegible]	[illegible]
同新 前後	[illegible]	[illegible]	[illegible]	[illegible]

東株短期喰合

銘柄	賣	買	取組高
東新	[illegible]	[illegible]	[illegible]
滿業	[illegible]	[illegible]	[illegible]

東京現株

銘柄	價
滿鐵	[illegible]
郵船	[illegible]
東拓	[illegible]
同新	[illegible]
富士紡	[illegible]
日石	[illegible]
王子	[illegible]

期米(二日)

朝取仁川

限月	前場 當限	中限	先限
(一)	[illegible]	[illegible]	[illegible]
(二)	[illegible]	[illegible]	[illegible]
(三)	[illegible]	[illegible]	[illegible]
(四)	[illegible]	[illegible]	[illegible]
(五)	[illegible]	[illegible]	[illegible]
(六)	[illegible]	[illegible]	[illegible]
(七)	[illegible]	[illegible]	[illegible]
(八)	[illegible]	[illegible]	[illegible]
(九)	[illegible]	[illegible]	[illegible]
(十)	[illegible]	[illegible]	[illegible]

東京期米

節	當限	中限	先限
前場(一)～(五)	[illegible]	[illegible]	[illegible]
後場(一)～(七)	[illegible]	[illegible]	[illegible]
出來高	[illegible]	[illegible]	[illegible]
取組高	[illegible]	[illegible]	[illegible]

大阪期米

節	當限	中限	先限
前場(一)～(十)	[illegible]	[illegible]	[illegible]
後場(一)～(五)	[illegible]	[illegible]	[illegible]

各地期米

地名	寄	引	寄	引
兵庫	[illegible]	[illegible]	[illegible]	[illegible]
下關	[illegible]	[illegible]	[illegible]	[illegible]
名古屋	[illegible]	[illegible]	[illegible]	[illegible]
釜山	[illegible]	[illegible]	[illegible]	[illegible]
大邱	[illegible]	[illegible]	[illegible]	[illegible]
群山	[illegible]	[illegible]	[illegible]	[illegible]
木浦	[illegible]	[illegible]	[illegible]	[illegible]

商品(二日)

品目	前場 寄	引	後場 寄	引
△大阪新綿	[illegible]	[illegible]	[illegible]	[illegible]
△橫濱生糸	[illegible]	[illegible]	[illegible]	[illegible]
▲現物賣價等	[illegible]	[illegible]	[illegible]	[illegible]
△大阪棉花	[illegible]	[illegible]	[illegible]	[illegible]
△大阪人絹	[illegible]	[illegible]	[illegible]	[illegible]
△大阪砂糖	[illegible]	[illegible]	[illegible]	[illegible]
△福井人絹	[illegible]	[illegible]	[illegible]	[illegible]
△東京人絹	[illegible]	[illegible]	[illegible]	[illegible]

外電(二日)

品目	價格
倫敦金塊	[illegible]
倫敦銀塊	[illegible]
紐育銀塊	[illegible]
印棉	[illegible]
米棉	[illegible]
スチール株	[illegible]
アナコンダ株	[illegible]
日米爲替	[illegible]
英米爲替	[illegible]

金融(二日)

項目	數値
東京コール 翌日物	0七00
無條件	0七五0
月越	0七二五
日銀帳尻(一日) 發行高	[illegible]
正貨準備	[illegible]
貸出高	[illegible]
預金高	[illegible]
鮮銀帳尻(一日) 發行高	[illegible]
正貨準備	[illegible]
保證準備	[illegible]
鮮銀 日歩	[illegible]

三和株式現物店 京城府明治町一丁目 電話本局②代表 6101 6102 6103 6104 6105 3922

三月二日 强調

銘柄	價格
鮮銀新	[illegible]
朝鐵	[illegible]
京城電	[illegible]
金剛山	[illegible]
朝無煙	[illegible]
製紙	[illegible]
北鮮	[illegible]
朝鮮	[illegible]
東亞	[illegible]
片倉	[illegible]
石川	[illegible]
大阪商船	[illegible]
東京電	[illegible]
九州	[illegible]
日曹	[illegible]
電化	[illegible]
日産	[illegible]
東洋	[illegible]
朝無	[illegible]
南鮮	[illegible]
東人	[illegible]
昭和	[illegible]
帝纖	[illegible]
日本	[illegible]
三菱	[illegible]
北支	[illegible]
日鐵	[illegible]
日本	[illegible]
三菱	[illegible]
日立	[illegible]
淺野	[illegible]
入鑛	[illegible]
北海	[illegible]
岩手	[illegible]
新興	[illegible]

京城日報

清酒 鮮鶴

皇后陛下御分娩
内親王殿下御誕生
御母子とも御健やか

【東京電話】皇后陛下には二日午後四時三十五分宮城において目出度御分娩、玉の如き内親王殿下御誕生あらせられた、御母子ともに御健やかに渉らせられると承る、宮内省では直に左の如く謹んで發表した、時局下に皇室の御榮え彌が上にも畏き極みである

宮内省發表＝皇后陛下本日午後四時三十五分御分娩内親王御誕生アラセラル（號外再錄）

天皇陛下に言上
百武侍從長、御恐悦申上ぐ

【東京電話】皇后陛下には御めでたの御兆を拜し奉つて以來御爽やかに渉らせられたが、二日午後御産殿御事前、御切迫の御模樣にて大奥は速かに色めき立ち、側近の女官は甲斐甲斐しい緊張の中に何かと御介添申上げ、光榮の拜杯寺、坂田兩助産婦は御産殿の御準備をとり急いで、入御を御待ち申上げた、此の頃御内儀を初め宮城内各要所は皇宮警察部員に依つて一層嚴重に警護申上げるうち、やがて湯淺内府、松平宮相、八田侍醫頭、百武侍從長、廣幡大夫、磐瀬御用掛等は滿面を喜色に輝やかせつつ相前後して急ぎ參殿した、やがて、皇后陛下には清淨な御産衣御床しく保科女官長御附添ひ申上げて御産殿に入らせられた、御室には塚原侍醫、磐瀬御用掛、拜杯寺、坂田兩助産婦等が奉仕し、次の間には湯淺内府、松平宮相等參殿伺候の重臣が威儀を正して欣然として御待ち申上ぐるうち、午後四時三十五分御産聲も高らかに玉の如き内親王殿下がいとも御安らかに御誕生遊ばされ、御母陛下にも御肥立麗はしく渉らせられ、百武侍從長は直ちに天皇陛下に言上御恐悦申上げ、宮内省からは皇太后陛下、久邇宮家を初め各皇族方に御報告、平沼首相以下重臣等にも通知した

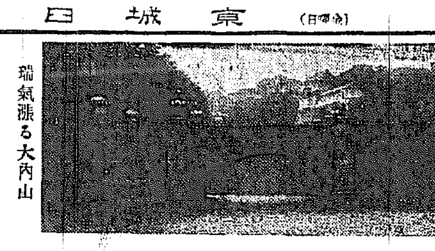

瑞氣漲る大内山

新東亞の幸を象徴し給ひて
大内山に瑞氣漲る
前線、銃後をあげて奉祝

【東京電話】御稜威かがやかな勝の年、榮えます竹の園生のいやが上にもめでたき御慶びの日は來た、かねて御慶事の御間近きを拜された皇后陛下には、二日午後四時三十五分いと御安らかに御分娩、玉の如き内親王殿下御誕生遊ばされた、御母子ともに御健やかに渉らせ給ふ、新たなる東亞の幸を象徴し給ふが如く畏くも内親王樣の生れませりと拜承すれば瑞氣は春淺き大内山に滿ち溢れ銃後の率土戰野の第一線に至るまで忽ち歡喜に湧き非常時局下國民はつよき緊張の裡にも心から奉祝申上げるのであつた

御七夜の吉辰に 御命名の御儀

【東京電話】新宮殿下の輝やかしい御命名御稱號は來る八日御七夜の吉辰午前十一時畏くも天皇陛下親しく御命名あらせられる、この日御儀に先立つて同十時より古式に則らせられ讀書、鳴弦の儀、役奉仕の誰に御浴湯の儀あり、惡魔退散、御將來御幸福のことを祝ぎ遊ばされるが、かくて午前十一時陛下御親ら御命名の御稱號の名記は勅使百武侍從長から廣幡大夫を經て保科女官長に傳へられ、皇子殿下の御枕頭に奉安して御誕生を祝はせられ又同日宮中三殿においては御誕生、御命名御奉告の儀を行はせられる

賜剣の御儀 けふ行はせらる

【東京電話】目出度く御誕生遊ばされた第五皇女子さまの初の御儀である賜剣の儀は、三日午前十時大奥において行はせらる　この御儀は刀匠月山貞勝氏謹作の御剣に御帯を添へて天皇陛下より新宮さまに賜はるのであるが、右に關し宮内省より左の如く發表された

御剣ヲ賜フノ儀ハ明三日午前十時行ハセラル

宮廷御錄事

【東京電話】宮廷御錄事　御産　皇后陛下御安産　陛下並ニ皇子殿下御機嫌克ク渉ラセラル

一日午後四時三十五分第五皇女子樣御誕生遊ばされた、御健かな御誕生を拜して宮内省は只管御恐悦申上げてゐる、この御吉報は直ちに葉山御用邸に在はす皇太子殿下、沼津御用邸に御避寒中の義宮樣、呉竹寮に在はす照宮、孝宮、順宮三内親王樣方々にも夫々側近より言上申上げたが、各殿下には殊の外御喜び遊ばされた御由にて三内親王樣には近く大奥に成らせられ新宮樣と初の御對面を遊ばされるものと承る

皇太后陛下 御喜び御一入に拜す

【東京電話】大宮御所に在はす皇太后陛下には、内親王樣御誕生の御趣聞し召され御喜び御一入にあらせられたと承るが、陛下には二日午後五時二十分御使として竹屋典侍を宮中に差遣はされ御喜びを言上せしめられ御祝品を御贈り遊ばされた

内親王御誕生 宮内省告示

【東京電話】宮内省告示第五號

皇后陛下本日午後四時三十五分宮城ニ於テ御分娩内親王御誕生アラセラル

昭和十四年三月二日　宮内大臣　松平恒雄

皇太子殿下三内親王殿下にも御吉報を言上

【東京電話】皇室の御榮え彌が上にも御目出度き桃の節句の佳き日にも御目出度き……

松平宮相謹話 國民として此上なき喜び

【東京電話】皇后陛下におかせられましては本日午後四時三十五分御分娩、内親王殿下御誕生あらせられ御二方とも御健やかに拜しますことは洵に御目出度き次第でありまして、天皇、皇后兩陛下並に皇太后陛下を初め奉り御兄姉宮殿下の御滿悦も如何ばかりかと拜察し奉ります、今や皇太子殿下、義宮殿下を初め奉り内親王殿下御三方在はします上に更に殿下が御誕生あらせられ竹の園生の彌榮え行かせ給ふ御有樣を拜しますことは國民として此上なき喜びであります、殿下を首め奉り、何れも御健やかに御成長遊ばされつつありまして今また、内親王殿下御降誕あらせられて皇室の御繁榮を拜しまするることは、皇國日本發展の瑞祥として謹みて皇室の彌榮を壽ぎ奉る次第であります

參賀次第發表 有資格者の

【東京電話】内親王樣の御誕生は國を擧げて慶賀し皇室の彌榮えを奉祝申上げるのであるが、畏き邊りでは民草の赤誠を嘉させ給ふ思召から三、四兩日午前九時から午後四時までの間宮中で有資格者に參賀を差し許され、又一方無資格者に對しても三日午前九時より同日午後四時までの間坂下門外において奉祝の記帳を許される旨仰出された、有資格者の參賀次第は宮内省告示を以て左の如く發表された

◆宮内省告示第六號

皇后陛下御分娩内親王御誕生ニ付宮中席次第一階乃至第十階ノ者、國務大臣ノ禮遇ヲ賜ハル者、文化勳章ヲ授與セラレタル者及神佛各宗派管長、門跡、寺院住職ニシテ參賀ノ向ハ左ノ通リ心得ベシ

昭和十四年三月二日　宮内大臣　松平恒雄

一、日時　本月三日ヨリ二日以内午前九時ヨリ午後四時マデ

一、場所　宮城

一、服裝　男子ハ通常服、軍裝、服制アルモノ及神佛各宗派管長、門跡、寺院住職ハ之ニ相當スル服

女子ハローブモンタント、袿袴、通常服又ハ白襟紋付

兩院議長奉賀

【東京電話】松平貴族院議長、小山衆議院議長は内親王殿下御誕生につき、兩院をそれぞれ代表して三日午前九時前後して宮中に參內、東御車寄にて奉賀記帳をなすこと、なつた

御健かに 御成育のほど 神かけて祈り奉る
南總督謹話

畏くも内親王殿下御降誕の公報に接した南總督は、二日午後八時左の如き謹話を發表、皇室の御彌榮を御慶祝申上げた

畏くも　内親王殿下御降誕遊ばされたる趣を拜し洵に欣喜の至りに堪へないのであります……私は半島官民に代り、謹みて宮内省宛に電報を以て御祝詞を奉つたのでありますが、此の上は官民と共に　國母陛下の御肥立の御順調に渉らせられ、内親王殿下の御健かに御成育遊ばされんことを神かけて祈り奉る次第であります

……畏けて本日の御降誕を御待ち申上げて居りました、御母君陛下に於かせられましても、内親王殿下に於かせられましても、殊の外御神氣御麗はしく御健かに渉らせられ給ふを拜聞し只々難有き慶びにあふれて居る次第であります

皇統萬々代の悠久と、竹の園生の彌榮に大内山の瑞氣と相和し、全民草は刻劃のこと殊に深く第一線に戰を執る將兵勇士も此の御盛事を拜聞し皇室の御繁榮に愈よ勇氣百倍、更に聖戰の使命達成に職域奉公の誠を發揮することと信じます

近く皇后陛下御誕生日地久の佳節を御迎へし國民こぞつて御慶び申上げ……ますが、上皇室の御繁榮であります……

南總督より 御祝電

内親王殿下御誕生の公報に接し南總督は直に左の御祝電を發送した

宮内大臣宛

皇子殿下御誕生ニツキ謹ミテ恐悦申上グ

右　天皇陛下ニ御執奏ヲ乞フ

また皇后宮大夫宛、皇太后宮大夫宛皇后陛下、皇太后陛下にそれぞれ恐悦言上を乞ふ旨の祝電を發した

京城府尹御祝電

内親王殿下御誕生遊バサレ慶祝ノ至リニ堪ヘズ　茲ニ京城府民ヲ代表シ　謹ミテ　天機ヲ伺ヒ奉ル

右執奏ヲ乞フ

宮内大臣　宛　　京城府尹

右言上ヲ乞フ

皇后宮大夫　宛

皇太后宮大夫　宛（同文）

川島總裁謹話

内親王殿下御誕辰の吉報を拜承した國民精神總動員朝鮮聯盟總裁川島義之大將は二日午後七時半全鮮聯盟員に代つて次の如き謹話を發表した

内親王殿下御誕辰を只今拜承し謹みて慶祝し奉ります、國民は……

川島總裁歸城

國民精神總動員朝鮮聯盟總裁川島義之大將は林總務を帶同、先月二十日東京で開かれた全北滿國總聯盟指導者大會に臨席し、ついで群山、裡里兩聯盟も視察し二日午後三時十五分京城驛着列車で歸城した

閑院若宮春仁王殿下 御熱心に御傍聽
陸相 枚方火藥庫爆發事件を報告
衆議院本會議

【東京電話】二日の衆議院本會議は午後一時十二分開會、畏くも閑院若宮春仁王殿下には皇族席に台臨御熱心に御傍聽遊ばされた、開會劈頭枚方火藥庫爆發事件に關し發言を求め板垣陸相登壇、別項の如き答辯をなし終つて日程に入り

一、決議案、農林漁業の生産增進に關する件（町田忠治氏外八十三名提出）を上程高橋熊次郎氏（政友）より提案理由の說明あり、村上國吉氏（民政）森豪氏（第一）須永好氏（社大）小野祐一氏（東方）の諸氏より夫々贊成說あり、採決の結果全員起立滿場一致をもつて可決、次いで日程を變更し

一、裁判所構成法中改正法律案（野田文一郎氏外二十六名提出）委員長報告

一、檢察廳法案（同上）（同上）二案を上程委員長熊谷直太氏（政友）より報告あり可決確定、次いで

一、國債整理基金特別會計法中改正法律案

一、明治三十九年法律第三十九號中改正法律案（國債に關する件）

一、明治四十二年法律第九號中改正法律案（政府に對する補償金その他の補償に供したる國債の買入れ補給に關する件）（以上政府提出）の三案を一括上程赤字公債委員會に併託次いで

一、産金法中改正法律案（政府提出）松村大藏政務次官より說明あり

高橋壽太郎氏（民政）一、政府は大資本獎勵者ばかりを保護助長させ、群小鑛山業者をも動員して積極的指導の助成をなし金の增産に邁進すべきである

一、帝國鑛業開發會社法なるものを政府は用意してゐると聞くが今議會に提案する考へありや否や

八田商相　一、金の增産に關しては政府は積極的對策を講じて官民合同の金增産協議會を設置して産金の年次計畫樹立の遂行に邁進してゐる

次いで松村政務次官よりも答辯あり同案を鑛業稅法案委員會に併託次いで

一、地方鐵道補助法中改正法律案（政府提出）外一件を一括上程、工藤鐵道政務次官より提案理由の說明あり十八名の委員に附託

一、恩給法中改正法律案（政府提出）を上程、黑崎法制局長官より提案理由の說明あり同案を國稅調査法改正委員會に併託し、爾餘の日程を延期して午後三時十分散會

作戰の遂行上 何等支障なし
枚方火藥庫爆發事件に 板垣陸相報告内容

【東京電話】板垣陸相は二日午後衆議院本會議において大阪府下枚方の陸軍倉庫爆發火災事件に關し左の如く報告した

昨日午後大阪府下枚方倉庫が爆發致しまして倉庫と共に附近部落の類燒を見ましたとは聖戰遂行の途上におきまして眞に遺憾に堪へません、目下詳細なる狀況を調査中でありますが只今判明致したる被害の狀況等につき以下概況を申上げます、發火の原因につきましては未だ明瞭になつてをりませんが、枚方陸軍倉庫において作業中火藥が爆發したことに基因する如くであり午後二時四十五分彈藥庫より出火し折柄の强風のため枚方陸軍倉庫の大部を烏有に歸し、引續き附近部落に延燒し二日午前三時頃鎭火した模樣であります、目下判明した燒失家屋は全燒約六百、半燒約百であります、又現在判明致しました所によれば陸軍關係に於て死者六名重輕傷者約五十名でありますがなほ若干の死傷者がある見込であります、他方部落の死傷者は目下判明せる者は死者十名、負傷者三十二名、輕傷者約四百四十名であります、救護並に警護に關しては第四師團より步兵約一大隊、工兵一ケ中隊、第十六師團より工兵約一中隊の外衞兵並に救護班を派遣し又大阪府、京都府よりは警官一千三百名、消防夫約二百五十名、救護班七十班を派遣し夫々警備消防救護に任じてをります、陸軍中央部と致しましては次官以下關係官を現地に急派し善處せしめ萬遺憾なきを期してをります、なほ今回の惨事は作戰遂行上に何等の支障を來すことはありませぬ

中野正剛氏等に 除名處分論起る
各派の空氣緊迫

【東京電話】議院法を無視した議員に對し懲罰に處すべしとの意見が二日衆議院各派交渉會において政民兩派委員より提出され、社大黨との合同成らずして脫黨した東方會の首領中野正剛氏を初め、同派木村武雄氏その他召集に應じない第二控室の田渕豐吉、社大の黑田壽男、無所屬の加藤勘十、政友會の南鼎三四氏の除名論が持ち上つた、小山議長はこの突然の强硬論には困つた、議長の……

臨時軍事費追加案 衆議院に提出さる

【東京電話】政府は二日の臨時閣議に於て決定した明年度臨時軍事費追加豫算案（追第一號）を同夜衆議院に提出した

伊六十三號 沈沒狀況公表

【東京電話】去る二月二日海軍潜水艦伊六十三號は豐後水道において遭難沈沒した、潜水艦伊六十三號のその後の狀況につき、二日午後一時左の如く海軍省より公表された

海軍省公表（二日午後一時）去る二月二日豐後水道において遭難せる伊六十三號潜水艦に對する救難作業は連日各方面協力のもとに全力をあげ續行中なるも、沈沒位置附近海面の水深潮流ともに大にして作業困難を極め未だ船體を引揚ぐるに至らず、艦隊において各種狀況より慎重判斷の結果、本日生死不明准士官以上九名下士官以下七十二名に對し死亡の認定を行ひたり

江蘇省の肅清開始
軍司令部、艦隊司令部發表

【北京二日同盟】二日午後三時北京において軍司令部、艦隊司令部發表

我が中支の○○兵團は北部江蘇省の肅清作戰を開始しその○○部隊は宿遷東方地區に於て敵に大打撃を與へつゝ南進、東海之に呼應して陸戰隊緊密なる協同の下に三月一日未明○○河口付近に上陸を敢行し所在の敵を擊退、急進せる同兵團○○部隊と相俟つて一日早朝より一齊に……敵は韓德勤の本據とせる淮陰を攻略し、續いて南方に向ひ進擊中なり陸海軍航空部隊は淮陰南方に殷府せんとする敵を爆擊粉碎しつゝあり敵の損害は多大なるもの、如し

第三國艦船は 待避せよ（海軍當局通告）

【青島二日同盟】二日正午海軍當局發表　蘇北江蘇省北部臨河地區は同方面各地に蟠居する敗殘兵團及び匪徒の物資補給路としてしばしば利用せられ皇軍の治安肅清工作の遂行上障碍多かりし所で、帝國海軍は我が治安工作の進展に資せんがため同方面において或種の行動を遂行することになり、從つて同方面にある第三國艦船は昭和十四年三月四日、日の出時に射陽河口四十浬の近海に於て待避すべし、待避せざるため蒙る第三國艦船の損害に對しては帝國海軍はその責任を負はざる旨本日各方面に對して通告を發せり

羅河圩を占領

【徐州二日同盟】堀井部隊は二月廿四日早朝友軍と緊密な連絡を以て宿遷南方羅河圩を攻擊、午前十時四十分之を占領、一部を以て同地東方部落の敵を掃蕩した、この戰鬪における敵の遺棄死體二百五十

……なく現在の成行きでは一週間後には大陸の中野氏宛招狀が發せられ中野氏が二日から一週間以内に歸らぬ場合は除名といふことになり、各派の空氣は……

九隻を目標に 戰艦の建造を急ぐ
日本を對照の 英國の海軍增强豫算

ロンドン特電【一日發】イギリス政府は二十八日一九三五年度より四〇年度の海軍豫算として一億五千三百萬ポンドの巨大な支出をなすことを明かにしたが、右豫算は平常時の豫算として最大なもので特に九隻の戰艦を目下同樣の戰艦を建造中の競爭國よりも、一年は早く完成せんとする計畫は注目せられてゐる、專門家の見るところではこれに依つてシンガポール要塞の充實と相俟つて三年以内に日本の南進を阻止して極東權益を確保し得るものと自負してゐると云はれてゐる

廣義國防强化 報道部創立の意義確立

朝鮮軍報道部では二月二十八日と一日の二日間軍最初の報道會議を開いたが、さきに、中央關係各方面と連絡協議のため上京の報道部井川少佐が齎した中央の方針、樹作など檢討の結果、廣義國防强化をはかる報道部施設の確立し、銃後大衆に力强く呼びかけることになつた、半島の實狀を内地各方面に知らせると共に北支滿洲の新大陸へも呼びかける具體的方法として、國策的觀光事業の振興、半島に題材を取る國策文化映畫製作の獎勵、銃後國民生活の刷新充實の要に迫られる折柄この半島國防施設立に伴ふ精神陣營、一方朝鮮總力戰にあつては、總督府國民精神總動員朝鮮聯盟と密接な協力提携をはかり、一段と努力を拂ふなどこれらの物心兩方面の綜合力を總動員して、新しく展開される諸種の事態に處し、大陸進展の足場たる自覺を二千三百萬大衆に持たせ、兵站基地半島が進んで内容の充備を圖らねばならぬことを强調し報道部の使命もこゝに集注されることになつた

けふの兩院

◆貴族院　本會議なし、午前十時より豫算各分科會、赤字公債委員會及請願委員會を開く

◆衆議院　本會議なし、午前十時より肺結核、赤字公債、朝鮮事業公債、綿輸入獎勵、保險業、國境取締、北海道土功組合、地方鐵道補助、十一時より增稅、午後一時半より青年學校教育補助、二時より軍馬資源の各委員會及び臨時軍事費追加豫算案審議の豫算總會を開く

東西南北

每年新學期が近づくと敎科書の苦情狀が各道から本府編輯課に『どうも敎科書の配給が惡く學生、生徒が困る、何んとかして貰ひたい』と苦情が殺到する、机上に山積してゐる文句狀を見ながら岩下課長曰く『配給の遲れる點を調べて見ると敎科書取扱ひ店と地方の學務當局との間の話がうまく行かないのだ、中には生徒から前金をとつて配給する者もあることが判つた▲今度の各道學務課長會議からは敎科書配給では誤らなくて濟むよ、昨年まで課長會議の時は初めから終りまで頭を下げ通しだつたよ』▲と今度は逆に學務課長會議の日を手具脈引いて待つてゐる

號外發行

二日皇后陛下御分娩、内親王殿下御誕生あらせられたにつき、號外を發行速報致しました

早稻田大學の講義錄
春季新學年 校外生募集

興亞の大業は、自覺ある實力ある青年の力を俟つて始めて達成される。而して國家を背負ふ實力は正しい教育によつて培はれるのであるから、苟くも時代の要望に應へんとする諸君は此機を逸せず、大いに勉强して頂きたい。

詳細は内容見本により知られたし。

中學講義
女學講義
商業講義
電氣工學講義（備講義）

專門學校程度
政治經濟講義
法律講義
文學講義
建築講義
電氣工學講義

內容見本
見本は必ず望みの講義錄を書いて申込むこと。

東京・牛込 早稻田 大學出版部
振替東京一一二三
電話牛込三四五

社説

國を蓋ふ慶祝の聲

内親王殿下御誕生

日も選ばれたれ、雛かざり賑はしき上巳の節句前一日、畏くも皇后陛下御分娩、玉の如き内親王殿下御誕生、しかも御母子ともいとも御健かにわたらせたまふと承る。われ等赤子の情、何の言葉をもつてか現はし得べき。

竹の園生の御榮えこそは、隆々洋々、神榮えに榮えてとゞまるなき興亞日本の象徴たり、一君萬民、國をおほふ慶祝の聲ぞ、宇内に轟かすんばやますである。謹みて、祝ほぎたてまつる。

フ政權の承認

英佛兩國は遂に去る二十七日フランコ政權を承認した。バルセロナ陷落にあはれた人民戰線派の決定的敗戰は、英佛兩國が好むと好まざるとに拘はらず、早晩事實の前に叩頭しフランコ政權を承認せざるべからざるに至ることは、既に瞭然たるものであつた。しかも、スペイン問題なるものは欧洲戰爭はかゝる英佛のフランコ政權承認を以て決して終らず、更に新らしき危險を孕むであらうことも、既に我等の豫想したところであつた。果せるかな、月をかへた欧洲政局は俄然新らしき事態を展開してゐる。

◇

欧洲政局の新事態は、既に世界戰爭數國の承認を得て確乎たる國際的地位を獲得したるフランコ政府の懷柔を中心とする、英國が結局無條件を以て承認し、更に借款を以て籠絡せんとしてゐる心底は、目下開會中の英議會の言説が最も正確に語つてゐる。すなはち英國の危惧は一にフランコ政權が獨伊兩國の傀儡化せんことであり、これがためにあらゆる術策が弄されてゐるのであるが、恐らく如何に巧妙極まる策も、向後のフランコ政權を獨伊兩國より引離すことは不可能であらう。何となれば、それは、スペイン問題が思想の戰ひであつた本質までも變へることは出來ないからである。

◇

かつて英國のこの術策にかかつて悲惨な末路をたどつたものに、エチオピアがあり、チエツコがある。實利の前には如何なる節操をも敢てするところ、他の犠牲は顧みるところなく棄てられたのである。スペイン問題はまことに人類の悲惨事であり二ケ年半にわたるスペイン國民の犠牲の苦はまことに大であつたが實利主義の老猾外交が、結局、世界平和の公敵たることを實證し得たことは貢獻であらう。我等はかゝる英國を極東において觀ずる時、蔣政權も、やがては、エチオピア、チエツコの例に漏れなく倣はざるべき宿命を辿ると思ふのである。

依然教育問題で論戰活潑に展開

京畿道會(第七日)

京畿道會第七日目の二日は午後一時開會甘蔗議長から、昨日の議決により三日は午前十時から約一時間朝鮮軍井原大佐の軍事講演會を開くことにしましたから全員出席されたいと要望、教育費豫算の審議を續け、金顯哲氏(長湍)半島人小學校の教科書も内地人小學校の教科書に統一する意思はないかと内鮮一體の強化促進を論じたのち、半島人教員の待遇改善を痛論すれば

神谷内務部長 教科書の統一は昭和十五年生から行つてゐる 待遇改善にも盡してゐる

金根鎬氏 (江華) 京城では初等教員の待遇改善策として半島人教員に都市手當支給の案を考究中であるときくが、この案が道當局に廻附された場合承認する意思があるか

と待遇改善問題をひつさげて肉薄したため

第一部、第二部教育を通じて教員の欠員狀態を詳細に調査してゐるか、この數字を提示されたい、更に中等學校擴充計畫案が昨日の答辯に學務課長は中等學校擴充に當り經費の負擔が出來ない地元には不可能といふが内務部長は考慮すると言つてゐる、かく意見が異なることは計畫のないことを暗示し、不統一であることを物語るものではないかと睨めつけ中等學校擴充計畫の強化を叫び、甘蔗議長から同一質問は遠慮されたい、答辯も簡單にしたいと注意があつて

神谷内務部長 まださんな案であるかみないうちには何とも確答が出來ない、教員の欠員については充分善處してゐる、中等學校の擴充案は發表するに至らないが、出來る限り御期待に副ふやう研究中である

韓光鎬氏 (水原) 女子教育機關が貧弱であるが擴充計畫ありや、水原に女學校設立の意圖ありや

山下學務課長 女子教育機關の擴充計畫は樹立されてゐるが、今發表するわけにはいかぬ

金炳哲氏 (利川) 利川郡を中心とした各郡内には、中等學校入學希望者が毎年一千名を突破してゐるが、利川に中等學校設立の計畫ありや

神谷内務部長研究しますと簡單に答へ

金貞培氏 (抱川) 中等學校には教科目に支那語を加へてゐるが、初等學校の教科目にも加へる意思はないか志願兵制度實施と併行して初等學校の擴充をもつと強化促進する意思はないか

山下學務課長 初等學校の支那語教授は考へてゐない、初等學校の擴充には全力を盡してゐる

總督再度の來場に議場頓に緊張

金允福氏 (仁川) 水産學校を設立する意思はないか……と道内の水産狀況をのべてその必要を論ずれば、神谷内務部長、將來中等學校擴充計畫の場合研究すると答へ

宋錫暻氏 (驪州) 中等學校の設立は京城府内をはじめ一部都市に偏重してゐるが、これを道内各郡地方にやる意思はないか

山下學務課長 充分考慮して善處する

この時午後二時卅五分南總督が近藤秘書官を随へて見える、まさかと思つた議場は昨日に續く總督の來場に緊張、總督は一同に會釋を與へて、昨日と同じく特別傍聽席に着席する

宋在鵬氏 (富川) 徳育が欠けてゐるやうにみえるが、智育體育と併行して徳育にも力を注ぎ人格の培養に努める意思なきや優良な教員は都市へ配置し、郡部には師範學校を出たばかりの若い教員を配置してゐるが、合理化する意思はないか

神谷内務部長 徳育には充分力を入れてゐる、教員の配置には現在師範出の若い教員は府内の學校で指導の上、郡部に配置してゐる、御諒承願ひたい

中村郁一氏 (京城) 京城府内の中等學校擴充が痛感されるが、同時に府内の初等學校の擴充も緊急である、京城府は疏雜を廢してこれを斷行する豫定であるが、道は補助を與へる意思があるか、更に京城府内の初等教員の任免權、半島人教員待遇改善に對する所見如何

神谷内務部長 京城府と密切な連絡のもとに支障のないやうに努める、本府の方針に依つて待遇改善に努める

林漢瑋氏 (開城) 各議員は昨日來教育擴充を熱心に論じてゐるが、それには教育費の國庫補助をうんと獲得する必要がある、今年も少額が計上されてゐるが當局の誠意がないと思ふが如何

山下學務課長 國庫補助額は年次擴充計畫に併行して出來るだけ努力してゐる

崔在年氏 (水原) 初等學校の擴充計畫の短縮によつて二部教授を實施してゐるが、これは兒童の實力にも教員の健康にも影響を與へてゐるが、何時ごろまで二部教授を實施する豫定か その改善策如何

山下學務課長 常に改善に留意し理想化すべく努めてゐる

岡本豊吉氏 (開城) 道視學が小學校訓導兼視學を兼任してゐる關係上、道視學の機能が發揮出來ない事がある、これは教育者の指導に支障をきたさせてゐるが如何なる對策を有するや、各地方の講習會、講堂を指導して國語普及に努めては如何

神谷内務部長 府郡視學の機能發揮問題はその人の人格如何によつて、充分機能を發揮出來るものである、御心配には及ばぬ、講習會の指導についても各府郡をして充分盡してゐる

各議員は總督の前に一段と緊張し教育擴充問題、教員の待遇改善の二點を組上に熱論を展開した、金思演氏議事進行で時間を延長審議を續けたいと提議、滿場一致可決

曺秉相氏 (京城) 二部教授の弊害を改善するため、師範學校の擴充をはかる意思はないか不足教員補給策如何、現在の女學生は學校を出ると何時の間にか頭の髮をちゞらしたり奇妙な姿に化ける、これは女子教育のどこかに欠陷があると思ふ、女子教育の改善策如何、教員の修練班を組織して成人教育をする意思はないか

神谷内務部長 教員の補充策には色々な方法で努めてゐる女子教育の改善には常に留意してゐる、そのほか一般教育には日本精神の把握に主力を盡してゐる成人教育にも愛國日の行事を中心に時局認識に努めてゐる

かくて第二讀會を終了して午後四時四十分散會した

議場雜記

◇兩日續いての總督さんの御入場に議員連ビツクリ仰天

◇民意暢達に熱心な總督の姿に滿場は感激にむせぶ

◇議員が立ちあがる度毎に總督さんすかしてみるやうにその顏をのぞく

◇議員連緊張するのもアタリマヘ

◇山下さんの答辯シドロモドロ甘蔗さんハラ〳〵する

あまり固くなるなよと神谷さん囁く

◇重複質問にウンザリした議長さん『同一質問は遠慮して下さい』

議員さんもつと勉強する意思はないか

◇これは意見でありますと前提した議員、最後には『責任ある答辯を求む』と胸をそらす傍聽席？？？

◇女學校出の直模がナマ〳〵カなケーキはつくるがおまんまが炊けない、卒業するとその日美容院にかけこむとの質問が出た

分配より生産へ重點を移す

(二) 滿洲國經濟の大轉換

尾關路文

滿洲五ケ年計畫は第三年目に當つてゐるが、その實績は大體に於て良好なることは當局者の發表する通りだ。勿論百パーセントに計畫通りの成果を示すに至らず、部分的には計畫の素材性が非質となつて表面化してゐる點もあり、その最たるものとして何人も外貨獲入の失敗を擧ぐるに躊躇しないだらう。それは兎に角とし五ケ年計畫がほゞ滿足に進行しつゝある原因を觀るに、對外的なものとしては今次事變を契機とする戰時體制の日滿一體化と、前述した如き防共經濟の急速なる確立の必要とが擧げられ、對内的には分配統制の後退と獨占資本利潤の確保とが指摘されるであらう

滿洲產業五ケ年計畫が當初に於て前途を危惧された根因は、滿洲國に於ける經濟統制が我國に先走り、爲に我國の資本はそれ自體の輸出力の減殺と相俟つて對滿投資が抑制されたことにあつた

資 本蓄積の微々たる滿洲に於ては資金の現地調達は限局せられ、產業開發上に於ける内地資本の依存度合は頭都以上に強烈なものがある。從つて五ケ年計畫は勿論資金調達上難點ありといふことが殆ど常識化されてゐた。而してそれは本質的には内地擬制資本市場に於ける滿洲株式の不評と起債界に於ける滿洲特の忌避の形態を以て發現されたが、現象的には滿洲產業の發達に伴ふ日滿經濟の相剋として代名詞化されてゐた。尤も滿洲建國當初に於ける經濟統制が資本家不可入を標則としたと誤認せられ、之が新京イデオロギーをして革新的な感を與へ、必然的に滿鐵を樞軸とする對滿資金パイプラインは凍結に導かれてゐたことを識んべきだ、是等は要約するに、日滿經濟統制の段階が相異したことに出發し、滿洲のラヂカルな統制に對し日本資本主義の無言の攻擊と反撥の態勢が採られた結果に外ならぬ

然 るに滿洲國の統制をマーチとする日本の戰時統制は資本主義の性格を一變せしめ、他面軍需生產力の擴充要請は時日の進行に連れ逼迫した、その結果として日滿間の統制上ギャップは、日本のドラスチックな戰時施設に對する滿洲の追隨といふ姿相に逆轉し、從つてそこに對立すべき何物も發見し得ず融合統一が自然に發生したのが滿洲五ケ年計畫の主として日本に頼らしめての對外的客觀情勢に於て、それを成功に導く條件の成熟として還指される最大なものだ

だが我國の戰時統制は決して資本主義の否定を意味せず、寧ろ軍需生產力の擴大要求は資本效率の發揮を促進、只その制限は投下の方向のみに注がれてゐるに過ぎない、統制主義の嵐潮と企業の自由とは利潤獲得の追求に限界を劃して居り

之 が國家總動員法の發動に依り決的に確認されるに至ることは周知の通りだ、然し現狀は右に述べた程度に止つてゐる、之に對し滿洲國は從來の統制主義を以てせば、企業に對する基本的方針を强化こそすれ、弱化後退すべき新たな事由は見出されぬのであるが、戰時的統制の採用を契機に百八十度の大轉換を勇敢に强行し、一業一社より一業多社、或は綜合經營主義に變つた、その端的な表はれは昭和十二年末に行はれた日產の滿洲移駐と滿洲重工業開發會社に對する異常なる保護特權の供與である、想へば資本の中樞を政府所有とし盡高の分散せる株主を包攝せる國策會社滿鐵をさへも、資本主義の代辯者と看做した過去に比せば、イデオロギーの飛躍は世紀的なものとして驚異に價ひする、然しその飛躍と大轉換とは、資本主義に對する戰時統制と軍需生產力擴充との矛盾を、端的に解決したものとして統制するに足る、吾々はそこに五ケ年計畫成功の最大にして且つ顯著なる要因を發見すべきだ

何 故に日產がピツク・アツプされたかの事由は敢て茲に觸れないが、滿業に對する保護政策は資本主義の繁榮期に於ける助長として他に例を見ざる程度を有ち、若し三權分立といふが如き民主政治が行はれてゐるとするならば、大衆の名に於て批判も成立つであらう、況や大衆厚生經濟を政策の基調とし來つた過去を有つに於ては、そこに矛盾すべき點は多々あらう、然るに斯る批判と論議とは、戰時要請の車輪に壓倒されざるを得ない不可避の運命を有つことを識るべく、逆に滿洲國の過去に拘泥しない大轉回は賞讃の辭を送り敬服すべき事態とせねばならない、卽ち青年國家は、イデアの世界に生きる、滿洲建國當初に於ける分配經濟主義的統制は、當時の老成國家の缺陷を衝く意義を有つた、然しその理想國家は生存の安否に關する危機に直面しては統制止揚されなくてはない、從つて分配經濟より生產經濟への轉換、利潤統制より資本の優遇へも

國 策路線の進行と認定するは早計にて、世界政策より抽出された對内政策として十二分の客觀的基礎を有つものとして、國家哲學的にその妥當性を積極的に意義付けられるものと思ふ

豫算案を槍玉に舌端火を吐く

咸北道會

【羅南】咸北道會第五日目の一日は豫算案を俎上に愈よ論議は白熱化して來た、午前十時十分開議、羅賀、柳瀬議員缺席、日程に入り歳出、本土費、勸業、警察、教育費各部及び歳入を一括して審議

韓繼隆議員 三長商工會からの金組設置問題に對する請願が提出してこれに對する意見如何

李内務部長 維持經營その他調査中で未だ決定に至つてゐない

吳琦龍議員 鄕試驗牛の購入があり、これに對する施設は不充分では無いか

石垣農務課長 充分考究する

李貞仁議員から漁業組合の統制強化、委託販賣、指定組合制度に就いて昨日の質問を繰り返し沼田水産課長これに答へ休憩、十一時廿分續開

韓繼隆議員 木材資源枯渇の折柄、森林資源の造成、植林の要を說き無水アルコールの原料たる馬鈴薯の栽培指導に關し一質問(夏目議員退席)

平野山林課長 晩近一般の

近き將來には四、五十萬頭

緬羊事業に就て大谷課長答辯

大谷畜産課長 緬羊事業に就いて答辯、農家副業としては勿論であるが、本道の如き特殊事情下にある地方としてはこれを集團に飼育する事卽ち大企業化する事も生産力擴充見地からも必要であり又有望である、緬羊は十五ケ年計畫で六萬頭を飼育する計畫であるが、一家に五頭宛飼育しても將來二十萬頭に達するので、或は近き將來四、五十萬頭に達するのは近きにありと思ふ、農村收斂を根本方針として進み度い

石垣農務課長、適地適作、赤木獸醫課長、獸疫に就いて答辯

沼田水産課長 水産試驗場は他道のそれに比して相當に讓勵してゐると信ずる、國立試驗場とは內容對象目的が甚しく異ふが互助連絡してやつて居る、試驗場の綜合統制は同感

富山產業部長 見學に就いては何れ打合せの上實施したい

金炳義議員 當面吏員の待遇をよい改善して貰ひ度い

上野地方課長 御說御尤もである、これが優遇方に就いては目下着々策を練つて居るし漸を逐つて實行に移したい

尹承鉉議員 道內產業の躍進に順應してこれが機關を充實した事は結構だが、これは道と邑面とで第一線の面にまで及んで居ない、面を單位にもつと產業陣の人的機構を擴充する意向はないか

石垣農林課長、桑田の設定、蠶種製造に就いて答辯、坪内技師、土地改良事業に就いて答辯、十分間休憩、午後三時續開

李鍾燮議員 勞力需給難の際に昨今諸物價暴騰時代に於いてお役人請負業者の反省を促かす要あり

山林に對する關心が沸然たるものあり、この機運を利用して大いに造林事業の進展に拍車を加へたい

石垣農林課長、馬鈴薯增殖に就いて答辯、次いで金南鎬議員から農家更生計畫に就いて質問

烏山農振課長 實績は相當にあがつてゐるが水害の爲相當な打擊を蒙つた、これに對しては道としても十分助力と指導を加へてゐる

金金議員 蠶種は農村更生計畫上農家副業として極めて重要なものであるが、本道の蠶業は餘り實績を擧揚して居ない、これは蠶種が惡いからだと云はれてゐる、これが改良し斯業の發展に資する對策ありや

石垣農務課長これに答へ

洪奎弼議員 昨日の質問を蒸し返し農村振興運動の實績に就いて質問……農村振興運動の實績は疑はしい……と苦言を呈す

石垣農林課長、物價問題に就いて相馬商工課長、農村振興に就いて烏山農振課長、農家更生の實績に就いて夫々答辯、正午休憩

午後一時十分續開

洪奎弼議員 人的物的機構の擴充が農村更生の基礎的條件である、府郡に農振の專任者を置く必要なきや

烏山農振課長 總督府の施設と協力一致して關係職員の協力一致してこれに邁進したい

三上議員 一、米の問題は道內自給自足の見地から是非緊急を要する、適地適作主義も結構だが、米作は忽にせ來ない

二、蠶絲業に對する根本對策があるか

三、緬羊事業……の施設は容易ならぬ、これが運營に對する將來の方針如何、大企業化は果して可能か、もつと全般的に農家の副業として普遍化する必要は無いか

四、水産試驗場に對する無才無能振りには非難がある、その使命に鑑みて利用などを目標とせず本來に還るべきである、更に國立試驗場もあるのだし、道立と國立は形式に捉はれず一致合併して協力し合ふと云ふ必要は無いか

五、農事倉庫現成はその他の事業など是非我々議員も實地視察したいが、日程を繰延べてもこれを實施したい

農振關係の面吏員增員

上野地方課長 農振關係の面吏員の增員に就いては善處したい

李内務部長、大谷畜産課長、稀省

工業用炭價格を公定する要はないか、石炭公定價格實施は充分か、石炭が工業用炭として工場へ振向けられ、家庭用炭のみならず

相馬商工課長 價格決定上現場價格を結びつけて考へる事は妥當でないと思ふ、工業の生產擴大に努力しなければならぬ、優秀炭が生產擴充に工業用炭として利用されてゐる結果、家庭用炭に不足を告ぐると云ふ事は、時局柄致方なき事で家庭用にはこれに代用品をもつて代用して甘んじて然るべきだと思ふ、工業用炭は今のところ公定する考へはないが、實狀によつて將來公定しなければならぬかも知れない

武廣社會課長 勞銀の決定は却々容易ならぬ問題である、勞務需給の斡旋は地元を先にし本府の助力によつて他地方から移入すると云ふが建前で昨年中約八千人の移入を見た、これが賃銀は本府が決めた各道の標準賃金があり成北が一番高率で九十五錢になつてゐる

李内務部長、補足答辯をもつて道内勞務調整の方針並に特殊事情による勞銀の問題で協力を乞ふ次第であると述べ

吳琦龍議員 (邑面吏員の待遇に就いて一言し)現狀では邑面事務の刷新は望めない、邑面吏員に優秀な人を得られない事はあらゆる方面に影響する所が大きい、篤と考慮研究の上善處を希つて已まぬ

上野地方課長 將來の參考に供し度い

韓繼隆議員 山々地帶の農耕適地の開發に就いての意見如何、更に邑面吏員待遇改善問題に附言

富山產業部長 耕地開拓は道に於いても調査してゐるが、相當多額な經費を要するので最も適地な方法で開發を進めたいと思つてゐる

上野地方課長から邑面吏員待遇問題で答辯

光永議員 員と云ふのは如何なる權限と範圍があるか

沼田水産課長 漁業組合設置指導施設並に授產費を節約して施設を拡充すべくこの施設を始めた、從つてその限界は明瞭である

午後四時十五分散會

道會の論議に民意を聽く

一道民として南總督の奇襲

道會華やかな春だが――總督の御出馬を反映して眞劍な論議をつくしてゐるだらうか？……一道民として……と南總督は供も連れず全くのお忍びで、一日午後京畿道會を訪れたが、早くも總督來るの情報をキヤツチした道幹部の御出迎へに失望した總督さんは、けふこそは……と胸中の秘を近藤秘書官だけに打明けて、二日午後二時卅五分、京畿道會議室のドアを靜かに開いて、近藤秘書官たつた一人を供に議場へ國民服の姿をみせた

教育擴充問題で論議の火花を散らしてゐた議場はこの奇打ちに頗る緊張、道幹部も議員もビツクリ仰天、やつてるわエ！と言はぬばかりに會釋を一同に與へて、昨日設けられた正面向つて右側の特別傍聽席にドツカと腰をおろす總督は終始ニコ〳〵して議場を見廻してゐる

總督はとき〴〵メモに鉛筆を走らせる、午後四時四十分の閉會まで約二時間、場內の熱誠に滿足げなほゝえみを殘して、甘蔗知事以下に見送られ玄關に出れば、ちやんと愛馬が用意されてゐる

馬上の人となつた總督は颯爽と、どんより曇つた中にも忍びよる春の香りを蹴きつゝ午後の鋪道を驅つて一路倭城台へ

半島人教員の優遇

京城府會(二部)から陳情

京城府會第一部(半島人側)特別委員會で半島人初等教員に都市手當を支給して優遇すべしとの意見が、二日午後二時四十分京城府第一部教育部會に於て可決され、當日選出された李升雨、李昇稙、韓萬熙の三委員に依つて、大要左の如き理由を盛つた意見書を、南總督をはじめ甘蔗京畿道知事、高橋府尹宛提出することになつた

理由 朝鮮人の生活程度は最近著しく向上し、物心兩面から受ける影響は過去に比して隔世の感がある、總督府は常に朝鮮人警察官、消防手に對しては通譯手當の名目で一律に若干の金額を給與し、各道邑面吏員に對しても特別な恩典に浴せしめてゐる、國民教育の重責を雙肩に荷つてゐる初等教員に對して何等の對策をも講じてないのは遺憾なことである、一日も早く都市手當、若しくはこれに類する手當を支給して與れるやう御高配を御願ひする

夕刊後の市況

◇…大阪短期引跡氣配

大新	七一圓五	一安
新東	一三三圓五	一高
鐘紡	一四七圓五	四安
滿鐵	七三圓七	不變

◇…國井人組後引

當 不申 先 不申

お早く!!

臨時増刊 アサヒカメラ

日本寫眞年鑑

寫眞年鑑の最高水準を行く決定版!

美麗カバー付總アート高級印刷の豪華本!!

やたらに寫し廻るだけでは良い印畫は望めません

一流作品の觀賞こそは良心的作品を望む人の必ず通らねばならぬ道です

十三年度に生れた傑作寫眞の一大集成!!

記事 全作品のデータ・解說、寫眞界一年の總展望等四十頁

定價二圓(送料十八錢)

アサヒカメラ 三月號

定價八十錢(送料六錢)

振替 東京一七三〇番 大阪五五〇番

東京丸の内 大阪中の島 朝日新聞社發行

すぐ役に立つ記事

閃光電球の知識……山本三郎

正しい水洗法……遊谷龍吉

示性曲線とは……鎌田彌治郎

三月の寫眞メモ……大内三千

超微粒子現像液……佐和九郎

簡易複寫法……石濟帝治

フレヤーの話……水野太郎

簡單な構圖の枠作り方……

寫眞展月評……坂田稔

新しい機械と材料……

漢口攻略 寫眞從軍日記(下)……金丸重嶺

僕等の寫眞……

寫眞と芥菜(平和)……大江素天

寛告寫眞(ラメカ講座)……

カメラマン七階……松下富士夫

わしはカメラマン……

中國寫壇の展望(三)……石田良介

廣告にすぐ使へる寫眞 賞金二千圓懸賞募集中

締切四月末日・送り先アサヒカメラ 詳細本誌に掲載

ハガキ回答 ヒトラー總統と少年少女

大家新人の得意な被寫体と撮影のコツ

特輯 紐育・桑港萬國博出品寫眞壁画

特輯 廣告寫眞製作法

(十一圓懸賞廣告寫眞審査の會合)

商品を理解して……仲田定之助

線の強いもの……成澤玲川

印刷の效果……大江素天

話しかける寫眞……金丸重嶺

自由な表現……和田三造

初心者印画批評

カメラ寫眞學校

早春の傑作寫眞選集

早春の自然(座談)

鮮滿風物行脚

關西学聯寫眞展入選傑作集

カメラシーズン 春の訪れです!

重いオーバーなんか脱ぎませう

野にも山にも、そして街にも

見渡す限りの好題材です!

では胸を張つて、元氣よく飛び出しませう!!

"愛機の裝備は異狀なしッ!"

無電台

公憤や希望の投稿歡迎・十五字詰四十五行以內・編輯局無電台係宛・紙上匿名は隨意なるも原稿には住所氏名明記のこと

府民館の營利事業化

三月一日附京日紙學藝面に「興行小屋並らの府民館に堕落」といふ標題の下に、近頃の府民館の興行小屋化傾向に對し、痛烈な一針が刺されてゐるが、これは府民館を興行小屋の現狀から公共施設としての本來の面目に復歸を示唆したものとして實に愉快な文字と思った

▲周知の如く府民館は設立當初から倫く府民の文化部面に於ける公共的施設として生れたもので、決して營利とか採算とかをその趣旨の中に含めて出來たものではない

それだのに現在の狀況はどうだらう、記事中にも書かれてゐる様に一ケ月のうち僅々七日間を除き外全部の日が有料の映畫と音樂の興行に使用されてゐる、これではまるで休日付の興行館と何等異るところはない、しかもそれに對する佐竹館長の答辯が振ってゐる

即ち「別段營業ある講演會や座談會等を努めて減らしてゐるやうなことはない…自分の方でも三ケ月も四ケ月も前から申込があるので…興業協會の會員ではないからといふ理由で斷る譯にも行かず警察當局で不許可方針でも取って貰へば辭退の理由も立つと思ってゐる……」といふのだが、第一例年行事にでもなってゐる講演會でない限り、此の忙しい世の中に三ケ月四ケ月も前からそんなに日時まで豫定の立つものではないから、三ケ月も四ケ月も前から豫約して置かなければ如何なる有益な講演會も座談會も府民館では行はれないといふことになる

これでは府民館設立の趣旨と全然相容れないものである、更に警察當局で不許可方針でも云々といふに至っては既に その府民館の營利化病が病膏肓に入ったといふの外なく、この際に數の少ない公共施設が大半の日數を興樂に使用されることは興行者に營利を目的とする興行者に對し當事者はよろしく此の際三思三省して取止むを得ざるもの、而も比較的に有益なるものを選び月三回乃至五回程度使用せしめ、他の日を全部本來の目的のため使用する程度にでも改善の工夫をなす可きではあるまいか、府民館當局の猛省を促す（一府民）

國民體力管理制 調査會

【東京支社電】厚生省體力局の國民體力管理制度調査會は昨年十二月の第一回會合で管理制度に關する大臣の諮問事項指示あったのみで政變に伴ふ大臣更迭等のため諮問發表に至らなかったので右制度實施準備費十四年度豫算廿萬圓の六日頃議會通過を俟ち、七日午前十時から第二回委員會を開くことゝなったが、右會合で新に專門委員會の設置の運びとなるであらう

國際ラグビー 愛蘭對英蘭戰

國際ラグビー（2・11ツイツケナム）の愛蘭對英蘭の試合の結果は左の通り

愛蘭5（5 0 / 0 0）0英蘭

排球解說（二）

眞玉菊雄

指導の順序として、又技術向上の主要點として力強い助走と、打つ球の位置を正しく究むることは最も肝要と言はねばならぬ

それには球の飛翔は勿論、上昇する球の方向、落下の角度等を充分に注意して攻撃動作に移る位置の選定に、誤算のないやう特に注意せねばならぬ、球の高さ位置等をのみ込んだならば直ちに力強い助走力を以て動作し充分跳躍の出來るやう心懸け、なほ球を叩く際には一部の力でなく、體全體の力で思ひ切り打つことの出來る位置を忘れてならぬ

割合に忘れられてゐる助走について、二、三所感を述べたいと思ふ、現今半島女子排球界の中堅が、割合に威力の點に於て劣って居る主な原因の一つとしてこの攻擊に移る助走の弱いこと、球の位置の選定に誤りある點等を擧げたい、殊に助走力の不足は、攻擊の威力を表すことの出來ない一大障碍となってゐると思ふ

內鮮滿、持廻りで 交驩氷上大會

明年、第一回は內地で

【東京電話】過般の日滿及び內鮮滿對抗競技は技術向上と日滿兩國の緊密化に資する所多大であったに鑑み、滿洲國側では明年選手團を內地に派遣する希望を日本側に表明し來ったので、氷上聯盟では去る二十八日夜の理事會において協議の結果、明年一月下旬或は二月上旬、滿洲、朝鮮兩地域の選手を招聘し內地において第一回對抗戰を開くことになった

競技種目は男女スピードに、ホッケー及び男女フイギアーを全部とすることに決定、更に開催地を三地域持廻りとして將來は北支をも加へさせる方針で、來る四月二十一、二の兩日東京において開催される全國代表委員會に諮って正式決定することとなった

劍橋優勝 全英大學氷上ホッケー戰績

全英大學氷上ホッケー戰はロンドンで開かれたが決勝戰で牛津を破り劍橋が優勝した

◇決勝

劍橋2―0牛津

巨人軍惜敗 對ライオン試合

【京都電話】關西の巨人軍聯盟第三戰ライオン軍との試合は一日京都市西京極球場で擧行、二對〇で巨人軍惜敗、巨人軍はこれで關西の日程を終り、二日午前七時四十五分

明治神宮國民大會を擧行

【東京支社電】文部省から厚生省に移管した體育運動審議會最初の會議は八日午前十時より同省で開かれるが、會長廣瀨厚相からの諮問事項は左の如し

昭和十四年度より政府主催をもって、明治神宮國民體育大會を實施するが右大會施行に關し時局に鑑み特に考慮する事項如何

關東排球聯盟 滿洲へ選手派遣

關東大學排球聯盟では、斯技向上のため今夏暑休暇を利用して聯盟選拔軍を滿洲に派遣すべく、大體交渉もまとまったが總監は選手、監督、マネジャー各一名の十四名とし、八月上旬出發、二週間各地に轉戰する豫定で、都合次第では朝鮮へも立寄るべく準備を進めてゐる、また皇軍の戰跡も併わ訪聯、聯盟チームとして初の足跡を北支方面に印する計畫である

大スタヂアム 加政府が建設

【モントリオール發同盟】カナダ政府では（千萬日本へ邀征する念願）三百萬ポンドを投じてモントリオールに十萬人收容の大スタヂアムを建設することとなった、オリンピック招致の方針のもとに設計されてゐるが一九四二年の大英帝國綜合競技大會を開催せんとする希望をもってゐる

米のリッグス 全英大會へ

【ロンドン特電】バッヂなき後の米國庭球界のナンバー・ワンとしてデ杯確保の重責を擔ふリッグスは、これに備へるため五月の全英ウインブルドン大會に出場することゝなったと傳へられるが、リッグスが渡歐するのはこれがはじめてゞあり、一昨年世界の第五位、昨年はバッヂ、ブロミッチに次いで第三位にランクされた彼として、バッヂの衣鉢を繼ぐためにもウインブルドンの活躍は期待されてゐるが、この兩大會で戰ふべきクラム（ドイツ）オースチン（英）以下歐洲の強豪との試合經驗は、次で迎へるデ杯チャレンヂ戰に大きな收穫をもたらすであらう

學童ラヂオ 水泳大會

今月中に細則發表

「國民皆泳は小學兒童より」をモットーに昨夏文部省、放送協會後援、日本水上競技聯盟主催で行はれた全國學童ラヂオ水泳大會（十名五百米リレー）はこのほど文部省體育課の手で各地方の參加狀態の調查整理を完成し近く參加各校へ賞狀、十位までに特別表彰狀が荒木總裁から交付されることゝなった

同大會の實施計畫發表と施行期日との間が僅に一ケ月足らずであった割合には豫想以上の好成績で、參加學童は五萬八千七百十三名に達した、水上聯盟は之に力を得て本年度五十萬人、明年度百萬人を目標とし、文部省協力のもとに目下計畫立案中で三月中に施行細則を發表していよく國民皆泳を目指す第一段階工作の美觀をみることとなった

本社寄託 國防献金

（三月一日扱）

一金拾七圓貳拾參錢也 全南綾州郡多侍面多侍公立尋常小學校兒童一同 代表 飛川 茂

一、日計金拾七圓貳拾參錢也

一、累計金五萬四千六百四圓拾六錢也

皇軍慰問金

一、累計金八萬二千六百拾參圓拾錢也

一、總計金拾參萬七千二百拾七圓廿六錢也

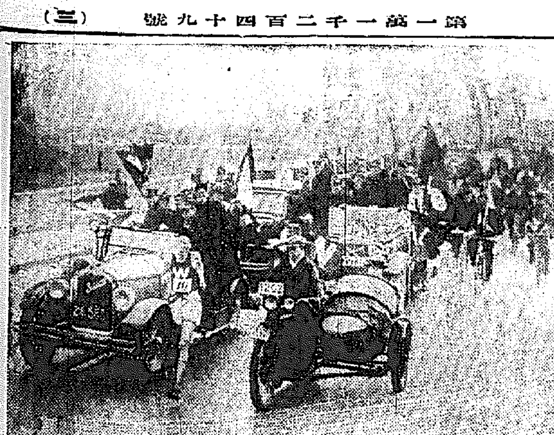

驛傳をやる人のために

猛練習の難關を乘り切る苦心（五）

飽くまで頑張り最後の榮冠を得よ

我國における驛傳のはじまりは今を去る廿年前、報知新聞が企畫した大龍聖門、東京箱根往復驛傳競走である、去る一月の大會でちやうど第廿回を重ねたが、その規模においても、また歷史の古いことにおいておそらく日本では最古の大會であらう、ちよっと世界でもみられない內容の充實した特殊な存在を誇ったレースである

これに出場する帝都各大學の不斷の練習ぶりといへば我等が想像し難い、それこそ血みどろなトレーニングを雪の日も風の日も雨の日もかまけずに勵むのである、しかもその練習は一月にあるレースの三、四ケ月前から、即ち十月の下旬（明治神宮大會が終ったころ）からとりかゝってレースの日までにぶっ通しで敢行する、箱根間の驛傳は全距離が百四十哩もあり、これを十區に分けて一人あたり短くとも一二哩長いコースになると、第一區（東京—鶴見）第五區（小田原—箱根）が各々十五哩もある、これに備へての練習であるから毎日々々十哩乃至十三哩のへんを練習せねばならない、レースのコースは起伏の甚しい山の坂道あり、その練習も坂道の練習が一週間に一度はきっとある、相當苦しいのは當然である、このつらい練習に負けて、部員がだんだんと減って廿人が十五人になり、遂には十三人になったりすることもある

この難關を乘越えた選手が最後の勝利者として晴れのレースに出場し得るわけだが、出場し得るまでの苦難についてはいろんな面白いエピソードが潜んでゐる、足に豆ができて夜眠られないもの、練習にこだはって食慾を奪れ飯が食べられないもの、練習中、先頭に離されて道に迷ひ、寂しい田舍の道で泣いてゐる新人の選手等々涙ぐましい幾多の物語がいくらでもある

【寫眞—昭和九年、箱根の驛傳で早大が二年連勝したとき當時ラストを走った朝倉（遞信）の品川附近での力走】

實業之日本 三月一日號

洗ひざらひ專門家に訊く

株式はまだ高いか
これからの投資方針・中堅妙味の株式

インフレと財產乘換へ法
・乘換へ對象としての株式の妙味……景氣研究所長 勝田貞次
・この際財產を何に置換へるべきか……野田經濟研究所長 野田豊
・持家と借家……玉塚不動產經營研究所長 玉塚締伍
・資產株と利廻り株……東株取引員 室清次郎
・公債と勸業債券……千代田證券 村上徹
素人投資講座（第二回）

株式はまだ高いか（中外商業市場部長）福島俊雄
現下景氣の實體とその前途……森廣藏
人物小觀……三土忠造
藤原銀次郎氏に訊く
日本工業教育論
體驗實話 本當に役に立った話 醫學博士 諸岡存／日本飛行學校長 相羽有／畫家 林唯一／評論家 室伏高信
貴ぶべき氣魄……實業之日本社長 增田義一
抗日教育と親日教育（現地を見て）早大教授 竹野長次
海南島とはどんな所か……元支那駐在軍事顧問 山縣初男
（財界夜話）アルミ界騷動記……來間恭
大學を追はれた教授連
支那で戰った軍醫・宣撫醫ばかりの座談會……大陸に活躍した、軍醫、醫學博士、教授等七氏の興味對談
庶民金庫から金を借りるには
滿洲に於ける日本人の生活（現地報告集）
・最低百圓生活者の報告……サラリーマン
・商人生活の斷面……鹿岡（一商人）
・滿洲に於ける教員生活……大連（一教員）
通勤者の衞生……醫學博士 有本邦太郎
眠る病氣・眠れぬ病氣……樫田十次郎
今、大評判！藥の要らぬ新食養療法……食養會理事 櫻澤如一
不老長生の食物
短期で手に職をつける學資の要らずの養成所・學校案內

定價卅五錢 送料貳錢 東京京橋 實業之日本社 振替東京參貳六番

●頭痛にノーシン●

普及版 元拓務大臣 前遞信大臣 永井柳太郎氏著
私の信念と體驗
四六判四百頁 定價一圓 送料一〇 外地二〇（各代引倍額）
忽ち廿四版
大隈侯の再來と噂ある永井氏の苦闘錯節の體驗は不拔の大信念となり熱血熱涙興亞日本の進路を示す。何人も讀め必ず感激あらん。心身を鍛れ 肚をつくれ、本書はその最もよきテキストだ。

前農林大臣 有馬賴寧氏著
新刊隨筆集 農人形
四六判上製函入 定價一・八〇 送料一〇 外地送料・一七 同代引一七錢増
曾て土の臣道を説き農村へ大いに論じた著者が深き理解を示せる名隨筆集。

平山蘆江氏著 新刊 菩薩祭 2.00
藤田雄藏著 頭山翁一代記 函入美本2.80
尾崎行雄著 風雲閣閑話 上製美本1.80
版重 馬賊の旗 1.00
好評 藝者の國 2.00
近藤春雄著 ナチスの文化統制 46判美本1.50
外地送料は各冊17錢
書店に直接御注文下さい品切の節は本社へ御申込を 新刊目錄進呈
東京・神田淡路町 振替東京二五九三五 岡倉書房

不動產競賣公告

京城地方法院

京城府本町四丁目四拾四番地
一、垈五拾壹坪
最低競賣價額金貳、五五〇圓

朝鮮郵船仁川定期出帆

阪神行 長壽丸 三月七日
外仁臨時船アリ
名古屋、京濱行
惠須取丸 三月三日
九州行
惠須取丸 鹿兒島行 三月三日
櫻島丸 三月四日
青島行 三韓拾二回寄港 三月十五日 廿五日
濟津丸 三月五日
大連直行
櫻島丸 三月十五日
上海行 三年十八日 三月十日 廿三日
長崎丸
長崎行 丸 三月三日
岩手丸 大連、基隆、高雄
歐州、北米、印度、濠洲、北南洋 三月廿二日
外海外各地行
沿岸航路出帆豫定
南朝線 隔日出帆
仙歌線 毎日出帆
南洋線 毎日出帆
天龍線 月六回
朝鮮運送株式會社
仁川回漕部
電話一四一〇番

朝鮮郵船出帆

〇西鮮航路 月三回
清津丸
〇青島直航
仁川發 三月五日、十五日、二五日
仁川發 三月九日、十九日、二九日
〇上海行 釜山丸
仁川 三月十日 鎭南浦十一日 釜山十二日
〇大連青島
仁川—大連 七四五拾錢
仁川—上海 拾貳八圓
釜山—上海 拾參圓五拾錢
旅客並荷物運賃
釜山—博多 名古屋 清水 横濱寄
〇東京行
興東丸
新京丸 鎭南浦 日 仁川二日
興西丸 鎭南浦七日 仁川九日
〇大阪行
〇北部線 仁川より 阪神直航
成鏡丸 鎭南浦三日 仁川土日
〇南部線
定州丸 博多—神戶寄港
仁川 日 部山 日 木浦 日
〇博多直航船
櫻島丸 大連二日 長崎—三角寄港 仁川四日
〇北鮮航路
〇東京行 釜山—門司—名古屋—清水—橫濱寄港
金泉丸 雄基二日 清津三日 元山六日
〇敦賀行 (元山より名古屋直航)
江原丸 雄基五日 清津七日 元山九日
〇大阪行 釜山—博多—門司—神戶寄港
全江丸 城津三日 元山六日 浦項 日
春川丸 城津七日 元山十日 浦項 日
盛京丸 城津九日 元山十二日 浦項 日
新京丸 清津十日 元山十三日
〇敦賀行
長白山丸 城津二日 元山三日
〇浦鹽行
盛京丸 清津四日 城津六日
日本郵船定期出帆
漢堡行
豐橋丸 釜山發 三月三日
歐州行
鹿兒丸 門司 三月二日
靖國丸 神戶 三月七日
箱根丸 神戶 三月九日
沙市行 平安丸 横濱 三月十六日
濠洲行 熱田丸 長崎 三月二十七日
新嘉坡、スエズ、地中海、ハーブル、倫敦、ロッテルダム、漢堡
日本郵船御申込は弊社に御願致します
京城府南大門通り五ノ一
朝鮮郵船株式會社
代表電話本局(2)四一九五番
釜山支店 大橋通
代表電話(長)四〇一三番
元山支店 海岸通
代表電話(長)一三四番
仁川出張所 港町
電話(長)三五一番
北鮮出張員 清津府北星町
電話(長)二八八七番
京城代理店 朝鮮運送支店
電話本局(2)五一一二番
鎭南浦代理店 朝鮮商工會社
仁川代理店 朝鮮運送支店
群山代理店 群山海運會社
木浦代理店 大池回漕店
釜山代理店 朝鮮運送支店
元山代理店 朝鮮運送支店
城津代理店 朝鮮運送支店
清津代理店 朝鮮運送支店
羅津代理店 國際運輸支店
雄基代理店 國際運輸支店

釜山出帆

九州郵船出帆廣告
〇博多行
毎日午前十一時
〇對馬嚴原長崎行
一日、四日、六日、九日、十一日、十四日、十六日、十九日、廿一日、廿四日、廿六日、廿九日出帆
〇下關行
毎月六回午前六時
四日、九日、十三日、十九日、廿四日、廿九日出帆
詳細は左記へ御問合せ下され度候
釜山府第一棧橋
九州郵船株式會社出張所
電話二四二一番

尼崎汽船出帆

阪神行
大東丸 三月四日
伏見丸 三月五日
阪神丸 三月六日
右之通ニ御座候間賴々御利用願候
合名會社尼崎汽船代理店
仁川府商岸町
高杉商店回漕部
(出荷係專用電話)一三〇〇番
商係 電話五九番

家庭

小學校の主婦的存在　女子教員として　獨自の立場を自覺せよ

京城女子師範教務部長　岡毅氏談

學園を巣立つ子等へ　2

一教　員が足りないと困ることは當然のことですが、時局柄現在全鮮至るところ男女教員共不足で實際大いに弱つてゐます、本校だけでも今年は三百五十名といふ多數の女教員を卒業させてゐてそれでもやはり足らぬのです、兎に角このやうに時局は小學校の教員にもひびいて來てゐるのですから、これから教育家に身を投じて小學校教育に獻身すべき乙女達に教育生活の認識を徹底させたいと思ひます女教員に一番大切なことは女子としての教員は主婦的存在たといふことをはつきり認識することです一家の圓滿は夫婦が相助け合ふところにあると同樣に、學校でも男の教員と女の教員とがお互に助け合つて行くところに圓滿なる教育は施されるものです、內地には婦人で小學校長をつとめてをられる方もありますが、朝鮮では全部が男の校長です

こ　こにこの學校に於ての女教員の存在も亦重大となさねばなりません、女教員は常に溫順從順の中に强い存在でなければなりません、例へば學校に於ける消費方面の如き男子の氣のつかぬ點を女教員が氣を付けて行くべきです

そして常にその學校に調和のあるやうにほがらかにして行くところにもまた女教員としての使命があるのではないでせうか、私は常に本校の生徒に

一、男の教員と競爭するな、女教員としての特長を發揮せよ
二、女教員が動もすれば陷り易い女への生ずるのは止むを得ぬが、出來る限り熱心にやれよ
三、仕事の上で男の敵わぬを恤ぎるな

この三つの點をいひきかせてゐますが、よく世には男の教員と競爭しようとする者も間々見受けますが、しかし男の教員は男の教員としての使命があるわけで、決して男の教員と女の教員とどちらが偉くてどちらがいやしいといふことはないですから、その使命を忘れないことです

次　に女教員は常に何かの故障でよく休暇をとる事も止むを得ませんが、あまり學校を休むと見童達にとつて教育上面白くありません、自己の事情にとらはれず學校の自己、生徒達にとつての自己であることを强く自覺しなければなりません、第三には一寸むづかしいことになると男の教員に任せたり、頼りすぎたりする傾向がたまにはあるやうですが、何事も自分の力で出來ることは持つて欲しいものです、平凡のことではありますが、以上のやうなことを各自認識して實行すれば何も別に女教員であるからどうであるとかいふ非難はなくなるだらうと思ひます

次に家庭では女教員に對してどうあつて欲しいものでせうか小學校教育は女教員と母親との密接な協力がなければなりません、例へば躾の如きは家庭と學校とでは往々違つてゐたりするものですが、その點は相互に理解し合つていただきたいと思ひます

そ　して學校と家庭とは常に連絡をとり女教員の方は各家庭の事情を充分みつめてお互に理解し合つて行くところに完全な教育が施され、ここに女教員としての使命も果されることと思ひます

いよいよ待ちに待つた　今日の雛祭り　起源と正しい飾り方

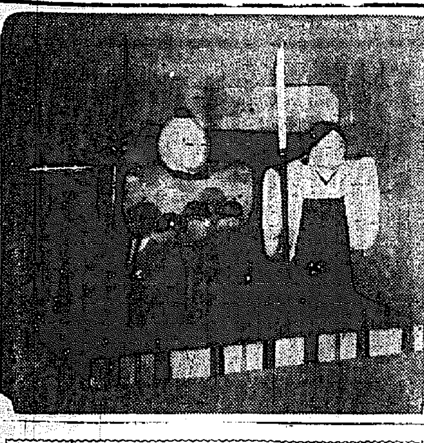

〝軍國雛〟

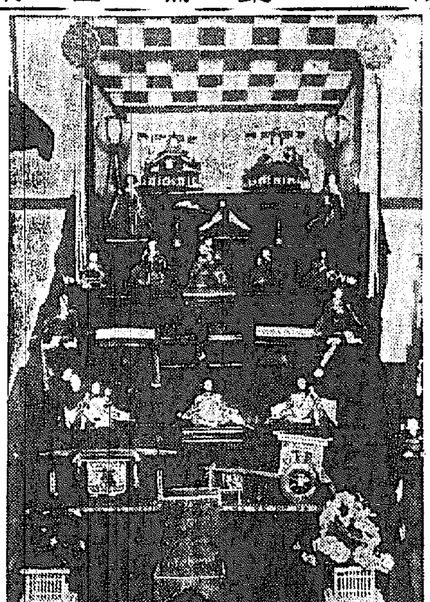

今日の　やうに三月三日と日をきめて雛祭りをするやうになつたのは、今から二百七、八十年前のことです、が文化文政の頃に、將軍が五十餘人の子福者であつたところから自然雛祭が盛んになり今日の形式が完成しましたていふなこといふのは立雛（紙雛）のことで、之が初期のお雛様で、次に元祿以後、治郎左衛門雛といふ丸顔で目鼻の小さい京雛が流行して、ここにいはゆる內裏雛が完成し、その後安永年代に古今雛といふ今日の雛人形の容貌と同じ寫實的な、江戶風のお雛様が流行しました

雛の種類はこの他に寬永雛、享保雛、明和雛、天保雛、室町雛など、年代によつての區別と、紙雛、木目込雛、木彫雛など材料によるもの、琉球雛、薩摩雛、奈良雛など、地方別のものもあり、最近ではまた、時代を反映する色々な變り雛まであらはれてきてゐるのは御承知の通りです、さて、雛の正しい飾り方を御參考までに申上げませう

正しい飾り方

先づ雛壇に緋毛氈を敷き、上段に金屛風を立て、向つて左に男雛、右に女雛をかざり、第二段には、官女三人、右から長柄持、島臺持、銚子持の順に並べ、第三段に五人囃子を右から謠、橫笛、小鼓、大鼓、太鼓の順、四段目は隨臣、これは右端に左大臣、左端に右大臣、第五段には仕丁を右から立傘持、臺笠持、沓臺持の順に飾ります

ぼんぼり、菱餅、三寶、膳部、菓子などは雛壇の大きさに應じてその間々に配置すればよいのですが、なるべく雪洞を上段の左右に、右近の橘、左近の櫻は五段目の仕丁の左右に置くのがいいのです。それ以外の鏡臺、箪笥、長持、重箱などの類は適宜に下段にならべ、平常愛玩の人形の類も一緒に賑やかに飾ります

油斷のならぬ水痘　女の子には特に御用心

【これから】春先になると皮膚病のはやる時期になりますその中で小兒を苦しめる水痘（みづぼうさう）があります、これの病源體は未だ不明ですが、潛伏期は大體二週間とされてゐます、多くは突然三十八度から三十九度位の高い熱を出します

發疹は頭髮部、口腔粘膜、顔面、軀幹、四肢といふやうに、少い時には數個で濟むこともありますが多いのになると、數百個も身體中にポツポツ出て來ます

水痘の發疹は、はじめに赤い粟粒位の丁度蚤にでも刺された痕のやうな小さな斑點にすぎませんがそれが段々大きくなつて、小豆大もしくは豌豆大にもなり、眞中に小さな小泡が出來、それがまた、次第に膨れ上つて、透き通るやうに綺麗な水をもつて來ます、その透明な水が次に段々濁つて來て、遂には乾いてカサブタ（痂皮）をつくります

【このカサ】ブタは一週間から二週間位で、自然に剝がれて跡かたなく治つてしまひます、熱の方は初めは二三日位で下り、特別な併發症も起ることがなく、一般には輕く濟んでしまふものです、しかし、發疹をかきこはすとか、自然にカサブタがとれるのを待たずに搔き毀すとかすると、稀に痘痕と名づける、丁度本物の天然痘の場合と寸分違はないやうなアバタを殘して生涯消えませんから顔などに出來た場合は殊に注意したいもので女の子などは子供の中は

肝油の分量　與へすぎると　ヴィタミン過剩病になる

（虚）弱兒童の營養改善に肝油の有效なのは、既に一般に知られた事柄ですが、肝油はどれだけの分量を與へたらよいものか、いくら營養劑だからといつて與へすぎれば却つて有害で、つい先年も或る土地の小學校などでは、生徒に肝油を多量にのませすぎて大問題となつたことさへありますそこで、肝油の分量は、使用の目的によつて異ると共に、一方では子供の年齡、體質、殊に消化器の狀態によつても異るものです。最も肝油の有效な佝僂病では、子供の一日の服用量は一五—二〇瓦を適當とし、一日三〇—五〇瓦も與へるとヴィタミン過剩症となつて、腸部を起し、食欲不振、嘔吐、發熱量減少顔色蒼白などの徵候を來します

（先）づ赤ちゃんならば生後二週位から肝油をのませてもよいが、はじめは一日三回五滴位づつ牛乳にまぜて與へるか、或は直接口中に滴下して與へ、一週間たつたら一回に十滴位まで增加します、その後だんだん增して三ケ月頃には一—二茶匙量を、四ケ月以後には毎月三茶匙を與へてもよい、これは肝油を特に多量に要する病氣の場合ですが、單に强壯劑として使ふなら、それほど澤山やる必要はありません

（肝）油は、使ひはじめは特に少量からはじめ消化器に故障のないのを確かめてからだんだん量を增してゆくのが安全です。即ち乳兒は一日三回、五滴前後から三—四歲の小兒は、その倍量を與へだんだん增加して赤ちゃんは一日量五瓦、三—四歲兒は一日量十瓦以下にとめます、なほ與肝油は繼續してのむにも、一ケ月のうち一週間ぐらゐは、與へぬ週間を設けた方が無難ですから、御注意下さい

主婦の手帖

おさつの吉野煮

薩摩芋、俗にいふおさつは生來的に婦人の好物とされてゐるが、日本流ならす燒芋、洋風ならばポテト・ケーキ、これは誰しも知つてゐる、近頃はやりものの大學芋なるものは、油で揚げて糖蜜をつけたものであるが、ちよつと誰しも氣づかぬもので、料理屋に敎つてゐるものでは、吉野煮といふのがある、これは薩摩芋を一分か二分位の厚みに切つて、中茹でにし、砂糖と鹽とで味をつけ、程よく柔かくなつたところで半分だけはよくすり上げ殘りの汁に醬油を少々加へ、これに片栗粉を溶いて加へ、餡汁を作り、前に引上げておいた芋にかけて、暖かい間に供する、薩摩芋といふと中には、低級のもののやうに嫌がる人もないではないが吉野煮などは料理の品目中に立派に入る

干鱈のボール　〝和洋いづれにもむく〟

安い干鱈を使つて、豚肉にも劣らぬおいしいボールを作つて見ませう

材料　干鱈一尾、馬鈴薯、卵一個、パン粉、鹽胡椒

作り方　干鱈に鹽が强すぎる時は鹽水に暫く浸けておいてから、布巾で水で晒し軟かくしてから、そぼろのやうに細かくほぐします、馬鈴薯は茹でて、熱いうちに裏漉しておき、パン粉は食パンの古いものをほぐしてコップ半分位、卵は割つて—以上全部一緒にまぜ合せたら鹽、胡椒で味をつけて小い卵形にまるめ、熱した油でから揚げにします。この場合馬鈴薯が少なすぎぬ方が美味です　ケチャップかソースで頂きます

婦人談話室　色を白くする薬

この間フランスの週刊誌で〝胡椒〟といふ記者が、新聞取りませて風俗奇談を紹介したが、その中に、十九世紀のパリで人氣を博したといふ眼を美しくする嗅ぎ薬の廣告のことが紹介されてゐた、何か粉薬を指でつまんでサラくとその香を嗅げば忽ち眼が美しくなるといふのである、こんな嗅薬が〝時代か〟と笑ひ事ではない

現代でも、しかも、我國でも新時代で若いおしやれ婦人の眼に一番早く入るのは、色を白くする薬とソバカス取りの製たといふ、それがため、この二つを巧に賣りつけてゐれば技術なんぞは問題でない美容院があるとの噂、怪體な話たいと思つても平頭になつて、このうすあげたのために親達が惱まれることの起きるのをきつと經驗される方もあることと思ひます

國策料理

茄鰯のサラダ

茹でた鰯に、マヨネーズソースをかけた、極く簡單なサラダです

材料（五人前）鰯十五尾、マヨネーズ、玉葱とパセリ各少量、酢、鹽、胡椒（他にサラダ菜（代用、有り合せの青菜）

拵へ方　一、鰯は頭と腸を去り、開かないでざつと洗ひ、極く少量の鹽胡椒をふりかけ一半時間ほど置きます

二、玉葱とパセリを微塵に刻み、茶匙各一杯位を布巾に包んで晒し、マヨネーズの中に混ぜ入れます

三、瀨戶引の鍋に前の鰯を並べ入れ、水少々を加へてすぐ火から下し、よく冷ましてからサラダ菜を敷いた皿に盛り（2）のソースをかけ、パセリの小枝を配ひます、なほ、この上に胡味噌の瓜か胡瓜の古漬、或は奈良漬の微塵切りをふりかけても結構です（京城水産市場長小林鋒一氏談話）

紙上病院

出血と便祕

【問】廿八歲の人妻、尿道口より出血いたしました、また頑强な便祕に惱んでゐますため、ヒマシ油を用ひ一便通を整へて見ましたが、やはり朝放尿後に同じ現狀を見ます、どんな種類の病氣でせうか（惱む女）

【答】それは膀胱の病氣「カタール」だと思はれます。本病は殆ど全部が細菌に原因するのでそしてその侵入經路は尿道から上行して膀胱に達することもあり或は又腎臟より下行して膀胱に波及する場合もあり又直接に膀胱を侵すこともあります。そして細菌中最も多いのは大腸菌球菌で次が結核菌であります。療法としては上記の如く本病が多くは細菌性の者であれば薬人療治によらず其の方面の專門醫に就き精密な尿檢査を爲し其の細菌の種類や尿の反應等を確めこれに適應する治療法を受くるにあらざれば治癒は望まれぬものと思はれます。何れにしても食物は無刺戟性のものを選び殊に主として牛乳を攝り又便通を良くし就眠安靜の必要あるものと思はれます【本田博士】

靴墨を軟かにする法

靴墨は蓋をしつかりしておかなかつたり、又、だんだんと減つてくるにつれて、固く硬くなつて、よくつかなくなります。さういふ時には、テレピン油を全體に五、六滴落しておきますと、とても柔らかく、使ひよくなります

淋病

六〇六號に対比する医薬界への大福音
内服による短期治癒の革新療法完成

最新化學療法劑トルダーの發明は、彼の梅毒に於ける六〇六號以來の近世醫藥界に再び齎らされた一大福音である。淋病に對するトルダーの威力は臨床醫家の實驗により既に確認され、現今治淋界に不巧の功績を殘す革新藥として絕大な賞讃を博して居る。

本劑バロール錠は此の特效藥トルダーを主劑とし、更に優秀治淋藥を配合完成した革新發明藥にして洗滌、注射の如き煩雜姑息な手數を一切必要とせず、極く少量（一回一—二錠）を内服するのみで如何なる淋病症狀に對しても短時日に根絕を達する化學的特質を有し、近代治淋法に一大轉換を劃せるものである。

初期急性時の止痛・消膿！

本劑バロール錠を服用すれば、特に急性初期には短日で完全に痛みを止め膿を除去する。更に連續服用すれば病症を根源より徹底微細に治療するゆえ實に迅速的確な治癒好轉を見る。

永年苦惱せる惡性淋病の治癒にも亦頗る好適である。

最近、化學療法として各種の淋病藥が簇出して居るが、本劑バロール錠はその組成、內容ともに最高標準の精製純良品にして、藥能の蓄積作用と特殊藥配劑の綜合藥理によつて奏效度は絕對他品に優越し、胃腸を害ふ如き副作用は全くなく、男子の各種淋毒性疾患を始め、婦女子の複雜な淋病消渴に驚異的威力を發揮し、治療の完璧を達する事が報告認定されてゐる。

▼バロール錠は滿鮮支各地有力藥店にあり

藥價
三圓
五圓
十圓

リスワの水（商標）

コロイド銀內服療法の樹立!!

本劑バロールは世界創始唯一、極微粒子銀の內服化達成治淋藥にして、京都帝國大學化學研究所に於て監製される最高權威劑である。即ち治淋藥物の双璧として著名な殺菌劑銀と、鎭痛消炎劑白檀油との相乘結合に成るバロールは、血液の循環を利用して身體の微細深奧部へ徹底滲透し、組織內に潛在する淋菌を殲滅する特質を有して、一般淋病は勿論、慢性重症に進行せる極惡症に對して特に的確な奏效を認められて居る。

注意

バロール錠とバロールは全國著名の臨床醫家及び多數治驗者より急慢性孰れの淋病にも適切な事が確認されてゐるが、特に初期急性の激痛排膿に苦惱する時はバロール錠を先づ服用されよ。

▼バロールは日本內地及び鮮、滿、支の各地有力藥店にあり

京都帝國大學化學研究所嚴製　特許　バロール

藥價
一圓八十錢・三圓五十錢
五圓五十錢・十圓

製造元　Ⓨ應用製藥株式會社

總代理店　大木合名會社　東京市神田區鍛冶町大通　振替口座（東京）五四〇番　大阪市東區淡路町一丁目

支店

特約店　京城府本町　新井藥房／〃本町　木村藥房／〃旭町　山岸天佑堂／仁川府本町　北島藥舖／平壤府大和町　森田藥房／〃　菊名千鶴堂

治療法の大轉換　バロール錠

BT5—81

弱體强化

特に心身の過勞を感ず

食慾を增進し身体細胞の活力を增す

國產ホルモン　ビオトミン

腺病質、肋膜炎、神經衰弱、肺結核、貧血、病後恢復期、性的減退、缺乏症

成分　アドレゼン、マンガン、キニーネ、ケアイナール、不發酵素、蛋白質

用量　一回四—八瓦

植村製藥所　發賣元　島居商店

日本一　不二わた

商業登記公告

[illegible]

咸興地方法院

商業登記公告

[illegible]

咸興地方法院　三水出張所

商業登記公告

[illegible]

咸興地方法院　惠山支廳

商業登記公告

[illegible]

京城地方法院　原州支廳

商業登記公告

[illegible]

京城地方法院　水原支廳

法人登記公告

[illegible]

京城地方法院　平澤出張所

商業登記公告

[illegible]

朝鮮信託

貸出業務案內

不動產擔保貸付
有價證券擔保貸付

年賦、定期貸付自任御相談に應じて御取扱致します

本店　京城府南大門通二
支店　群山、釜山、木浦、平壤、大邱、咸興

(京城府內略圖)

人蔘精

朝鮮專賣局　官製

〔主效〕胃腸病、食慾不振・冷え症、產後衰弱・婦人病、糖尿病・皮膚病、痔・火傷・切傷

各藥店百貨店にあり

人蔘エキス

發賣元　藥精元資商株式會社

中鮮京日

陸軍記念日の行事

【忠州】一郷軍忠州分會では十日の陸軍記念日に軍人家族を慰問、夜間は日露役從軍者の實戰談講演會並に軍事映畫會等を催し各戰役從軍者並出征軍人家族慰安會を催す豫定

江原道豫算解剖

難航の跡もなく希望の彼岸へ

膨脹實に七十萬圓

【春川】いよく四日から八日間の豫定で開催せられる新年度江原道の地方費豫算はさすが非常時財政の豫算だけあつて七百六十一萬九千九百五十八圓、前年の六百九十一萬四千九百五十四圓に比べて七十萬四千九百九十六圓の增加で、難航のあともなく、見ごと希望の彼岸に漕ぎつけてゐる、以下その概要を調べてみよう!

貧弱な道費財源 經常費二百八萬餘圓

經常歳入は二百八萬七千餘圓で前年より廿九萬七千餘圓が殖えてゐるが、この唯一の財源たる各種道税は僅かに百四十六萬餘圓、しかも戸別割で漁業税、屠畜税、中等學校の授業料等の特税賦課で十三萬餘圓が前年より增加計上されてゐる、この外道立醫院その他の使用料手數料七萬三千圓の增加と雜收入七萬七千餘圓が增加してゐるが、何れにしても貧弱な道財源を免れず、特に新年度歳出臨時費の款目に道税調査費目といふ新規の四千九百餘圓が計上されてゐることはそのへんを思ひ合はせて面白い

歳入臨時部 國庫補助二百五十二萬七千餘圓、前年よりも五十一萬五千圓餘も增加してゐるのが特に目につく、道費といつても國庫補助が歳入全額よりも遙に多く、寄附金も百六萬八千餘圓で三十八萬四千餘圓が殖えてゐる、これは沿道道路、學校新築等への寄附であるが、國補と寄附金、この二大財目が道豫算の約半分の歳入を築いてゐる

歳出經常部 總額百六十九萬八千二百二十八圓で前年より三十五萬五千百二圓の增加であるが、十六款の費用の中營繕費がたゞの七十圓の減少を除く全款が昨年より增加してゐる、何れも自然膨脹に加へて時局關係の對策上からきた增加と見える

歳出臨時部 は五百九十二萬一千七百二十七圓で三十四萬九千八百八十四圓の增加であるが、この款目の中には物價調査費四百十四圓と記念國勢調査費五百圓、それに前記道税調査費等目新しい款目が目につく、歳出の臨時部といはず經常部といはず終始時局豫算として盛上げてゐることはいふまでもない

忠北の小作爭議 逐年減少の傾向

【淸州】忠北道內に於ける昨年中の小作爭議は、農地令の周知徹底と小作相談所の活動で爭議の未然防止、その他時局の反映で地主、小作人間に內部の抗爭を慎んだ爲か、それでも發生件數は二千十五件で前年より著しく減少したが、朝鮮人間が一千九百二十七件、內鮮人間八十七件、內地人間一件で爭議參加人員は地主一千三百二十八人、管理者三百二十四人、小作人二千三百三十二人、計三千九百八十七人を算し關係土地面積は畓六百七十町五反九畝步、田百二十町五反一畝步、計七百九十一町一段步である

爭議發生原因から見ると小作權又は小作地關係が最も多く一千四百六十三件、小作料關係が五百三十七件、諸費用負擔關係も十五件あるが、一年を通じて矢張り農繁期を控へた三、四、五月頃が激しく四月には六百六件、五月には五百十件も發生してゐる

これ等の爭議で要求を貫徹したものが大半を占め一千三十三件を算し次は當事者の互讓で解決したものが三百九十三件、要求を撤回したものも二百八十七件に上り未解決が七十件、自然消滅したもの二百三十二件となつてゐるが、いづれにしろ地主對小作人の軋轢が漸次減少して來たことは喜ばしい現象である

すでに百五十萬枚出荷 水原の叺盛況

【水原】郡內農村副業の王位を占め道內はもとより鮮內でも生産力に於て優位にある水原叺は三〇萬枚以上を産し本年度に三百三十萬枚(內軍用十四萬枚、肥料用百九十萬枚)生産を目標に計畫を進めてゐるが、本來叺年度初めの昨年十一月から二月末日までに既に百五十萬枚の出荷を見た、なほ水原邑でもこの計畫に參加成績に入選になつてゐるが、廿八日午前十一時から邑事務所で叺織競技會を開催し採點の結果勢西町の成光分、金萬鎭組が優勝した【寫眞はその競技場】

江陵に飲食店貯蓄組合

【江陵】飲食店組合では時局柄組合員六十八名を網羅した飲食店貯蓄組合を組織、去月一日から毎日二十錢以上二圓までの標準で各々組合に貯蓄することになつたが、極めて好成績で現在八百圓以上に達してゐる、目標額に達すれば左の種目を經營のはずで一般飲食店營業者は大いに期待してゐる

飲食店用商品仕入斡旋▲組合員營業資金貸付融通▲組合員死亡相談扶助▲基本金造成その他必要營業

滯貨問題を議題に けふ仁川商議商業部會

【仁川】仁川商工會議所では三日午後三時から商業部會を開催し仁川に於ける滯貨問題に就て▲米穀商業組合法の研究▲新興國策製品展示會案の研究▲商工經營指導講習會に就て等を議題にすることになつてゐるが、仁川港の滯貨問題については鐵道側でさき頃その理由を明した後でもあり、且つは京城方面の荷主側には倉敷料の問題でより以上問題化しつゝある時でもあるから、その結果は各方面の注視を受けてゐる

經濟警察懇談

【淸州】忠北警察部では經濟警察の民衆化を圖るため來月廿八日午後一時から道廳會議室で李郡守、大同內邑長、商工會議所役員、植保安課長、三和各長外部關係職員を招集し經濟警察に關する民間の自治的施設につき懇談會を開催

朝鮮酒最高價格

【江陵】酒造組合では一日から同組合により組合統制規程に確定されてゐる出産、販賣價格、製品販賣區域統制並に販賣者認定、販賣價格は左の通り

【製造者卸値】濁酒一斗二圓四十錢以上二圓五十錢以內▲藥酒(一斗)普通四圓五十錢以上五圓以內、▲特品五圓以上

朝鮮酒品評會

【仁川】第三回仁川朝鮮酒品評會は五、六、七日の三日間に亘り仁川公會堂で開催、これが役員は會長永井府尹▲副會長平石警察署長、推進會長▲審査長渡邊技師、佐々木鑑定課長外委員長、委員等約二十名で賞品授與式は七日に行はれる

江原の地主調査

【春川】江原道では廿七日附農業部長の名義で道內田畑十町步以上所有の地主を各郡單位に調査(十二月末日現在)の上、三月廿日までに報告するやう各郡に命令を發した、これは農業團體や農村振興運動その他に資せんとするものである

各地の短信

【永同】郡では廿八日午後一時から郡敎育會に關し打合せ會を開催、引續き面職員會議に關しても協議

◇

【忠州】廿師團司令部江坂大佐は廿五日忠州邑警察署で忠州、堤川、槐山、丹陽、陰城各署の召集事務を檢閲

◇

【忠州】郡では廿八日から二週間郡內務課長引率の下に陰城面長、新尼面長をして內地先進地の行政事務視察

春川市計實査にかゝる

瀧口技手の歸任と共に發令か

【春川】擴張春川建設譜の前哨である市街地計畫は時局柄起債不承認その他のあらゆる困難に打ち勝ち來る新年度を期して斷乎實現すべく邑當局では鋭意計畫を進め本府當局と折衝を重ねて來たが、本府側では去る廿七日から技術陣指導のため瀧口技手が來春、邑內の實査にかゝつてゐるのであるから、同技手の歸城と共に施行命令が下るものと邑當局では萬端の準備を進めつゝ待機中であるが、從つてこの市街地計畫に包括される二十二萬五千餘坪の土地(地主二百十五名)の價格評價や移轉を要する百數十戶の家屋物件移轉の補償等は客年の六月邑會の決議で定めた市街地計畫事業土地評價委員會規定の第二條

委員會は邑長の施行する市街地計畫事業に伴ふ土地の評價並に物件の移轉補償費に對し審査をなす

の低額評價規定が發動されるはずである、邑では近くこの委員會を招集し審査評價の決定であるが、この結果によつて總ての補償や家賃地主への工事費賦課金割當等が決定することゝなるのである

道議會議員で選擧事務打合會を開催

(指示事項)選擧思想の普及徹底▲選擧違反防止▲選擧事務從事員の訓練▲面協議員又は面議員の選擧特例▲邑會議員又は面協議員の選擧事務指導▲邑面事務取扱規程、邑面吏員身元保證規程準則及び邑面職員任免並に懲戒規程制定(協議事項)邑面行政講習所修了者就職斡旋

部落座談會の計畫

【淸州】忠北道では邑會議員、面協議員、學校評議員等の總改選に萬全を期し有權者に選擧思想を普及徹底させ選擧違反を防止する等自治精神を啓發するため管下邑面內各部落を單位とした部落座談會を開催する計畫である

青訓生募集

【春川】公立青年訓練所では本年四月入所せしめる生徒二十六名を左記要項で募集、願書締切は三月末日限り定員超過の際は四月九日午前十時から同所內(本町小學校內)で國語算術、人物等につき選拔考査を行ふ◇入所資格は▲大正十年四月二日生れから十三年四月一日生れまでの春川邑在住內鮮男子▲高等二年卒業者、中學二年修了者、同程度の學力を有すると認むる者▲他青年訓練所中途退所者(相當年次へ編入する)

鐵原繰綿工場 二十萬圓で擴張

國策に道でも積極的援助

【春川】朝鮮紡績株式會社では春川、原州、鐵原、平康等江原道內四ヶ所に繰綿工場を設け道內の棉作の共販供出高百二十萬斤の約九割五分を一手に引受け繰綿作業を營んでゐるが、同社ではこの盛業に拍車をかけ本年中に今まで借家中であつた鐵原繰綿工場に約二十萬圓の資本を投じて積極擴張することになつた、これは道當局の棉作增産獎勵運動に對應しての事業擴張計畫に基くもので地元からも熱望されてゐるし道當局でも出來るだけ援助の方針であるが、新築擴張案の詳細は未だ發表に至らないが大體、この擴張案は三年前から計畫されて既に所要敷地五千坪は鐵原邑中央水利組合の隣に買取済であるそれに約六萬圓で建坪一千坪程の工場を新築すると共に繰綿機を据え付けるもので、出來上れば春川工場とほゞ同程度の能率を有するやうになる由であるが、近く鐵原警察や本府營繕課に建築の認可手續を取運ぶことになつてゐる

◇代金引換發行要望

【江陵】嶺東、嶺西の物産集散地たる江陵を中心として東海岸一三陟間、特に奥地の不足、開港開券等の唯一の陸上運送機關たる京春トラック支店では運送業として未だに商品代金引換業を施行してゐないため時局柄各地商品取引に非常に不便を感じ一般取引人側でも取引圓滑を缺くので善處方を望まれてゐる

道山林課の努力

淸州の薪炭使用量 このご時世に却つて激增

【淸州】昨年一年間に淸州府民がどれだけの薪炭を消費したか、燃料需給界調査で一時は大部こぼされたものだが道山林課が必死的努力を拂つて供給した結果はどうだらう、市民が使ひ過ぎたのかは知らぬが前年より激增してゐる、一例を示せば道林産物檢査所で委託販賣した數量が十二年中は薪十三萬九千八百貫六千二百三十四圓十錢、木炭が六千五百二十一俵で六千六百七十五圓十錢であつたのが十三年中は薪が三十三萬五千四百八貫で價格二萬三百七十一圓二十八錢、木炭が七千五百八十俵で九千七百六十六圓五十八錢、同檢査所に於ける數量は淸州府內總消費量の三分の一に過ぎないから全消費量は推して知るべしである

忠北名産"手打胡桃" 華々しく菓子界へデビュー

【淸州】忠北名産物の手打胡桃は永同郡上村、梅谷兩面內を主産地として年産額四百石を算し、道當局では增産に拍車をかけてゐるが、京城鮮人菓子製造業者はこの手打胡桃を原料とした美味な菓子製造に成功したので、全鮮近郷方面へ多量の注文を發して來た、これで忠北胡桃もいよく菓子界の寵兒となつて花々しくデビューして來た譯である

人の動き

▲金谷遲氏(總督府內務局事務官)新任挨拶のため一日本社及淸州支局來訪

シネマと演劇

飄館【仁川】二、三兩日(晝夜二回)午後零時半から▲松竹映畫 吉屋信子原作、野村浩將監督、男の償ひ(前後篇)田中絹代、夏川大二郎、佐分利信、桑野通子主演▲大都現代シリーズ篇二篇映畫 吉村操監督、佐渡の夢唄、琴糸路、東龍子主演▲京日ニュース(階下二十錢)

愛館【仁川】一日から三日(晝夜三回)午前十一時から▲日活京都映畫 森田佐吉、池田富保監督、黄門廻國記 片岡千惠藏、阪東妻三郎、山本嘉一、嵐寛壽郎、花柳小菊共演▲日活現代映畫 田坂具隆監督(文部省推薦)路傍の石、片山明彥、江川宇禮雄、小杉勇、山本禮三郎、瀧花久子、井染四郎共演▲大朝・パラマウント世界ニュース

淸州劇場【淸州】三日限り▲松竹下加茂映畫 伊勢屋小判 阪東好太郎、飯塚敏子主演▲同大船映畫 秋想、桑大寺伸、坪內美子主演▲その他ニュース

《國家豫算の解剖》は本日休載

開城商業校

男生徒にも華道や茶道

日本精神修養に竿頭一歩

【開城】教練、訓育に優秀なる成績を擧げてゐる開城商業學校では教科として華道、茶道を加へ日本精神の修養に竿頭一歩を進めることになつた、齋藤校長は語る

抽象的な言葉だけで日本精神の陶冶はなかなかむづかしい、寧ろ日本獨自の藝能を通じて體驗せしめた方が大きい効果が得られる、日本の國體觀を基礎として生れた華道、和敬清寂からなる茶道などの藝能は女學校の教科に獨専さるべきものでなく男子にも味はるべきものと思ふ

華道には京城の川西玲子、茶道は鎭海の両女史が擔當することになり生徒は讃歎に非常な興味を持つてゐる【寫眞=商校生徒の華道(上)と茶道の講習】

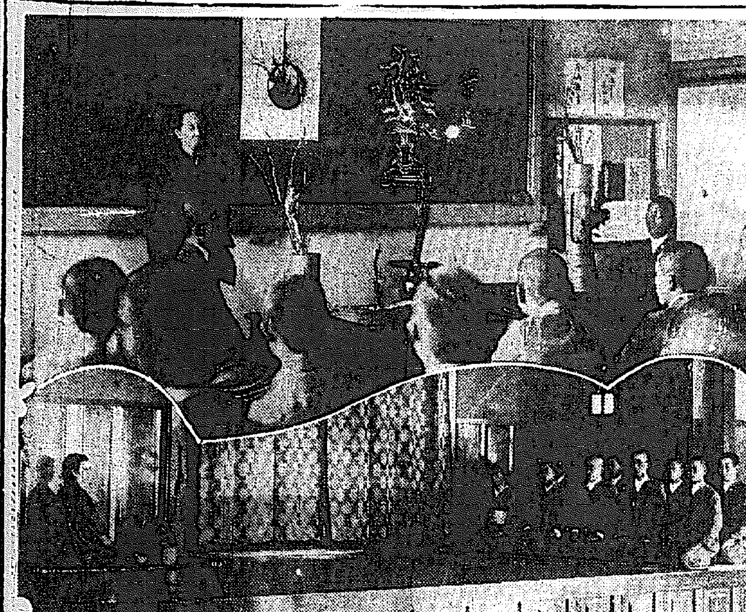

運轉手試驗

【春川】道では自動車運轉免許試驗を施行する、希望者は申請書に免許手數料と試驗用自動車使用料二圓五十錢を添へ廿五日まで所轄署を經由提出のこと、なほ自動車運轉就業免許も四月一日付からこれら所定手數料添付三月廿五日まで申請のこと

地元負擔は一萬圓 望祥校の學級增加

【江陵】江陵郡望祥公立小學校八學級增設並に校舍移轉費合計六萬三千七百七十五圓は地元民の負擔額となつてゐるが、負擔の過重のきらひがあるので道當局の援助の下に各方面へ寄附金を仰ぎ不足額一萬圓だけを地元で負擔することになつた

選擧事務評定 忠北でひらく

【淸州】忠北道では邑會議員、面協議員、學校評議員等の選擧に備へ去月廿八日から三日間の日程で各郡內務課長並に關係職員を招集

浮浪少年救濟に煉瓦工場を經營

仁川府更生園の計畫

【仁川】府社會事業協會では更生園の活動によつて府內を放浪する少年ルンペンの更生に努めてはゐるが、從來の施設では漸次增加しつゝある少年ルンペンの群れを收容することは困難で、殊に何時までも府の補助に依賴するのは此の事業發展を期し難いところから、新年度豫算には同更生園の事業として煉瓦工場を經營すべく松島方面に同工場新設費二千五百圓が計上されることになつた、同工場は更生園兒によつて時局柄需要の多い白色煉瓦を製造するもので年額六千圓位の利益も確實と見られてをり、追つて今年は收容園兒も五十名位に增員の見込みである

お目見得詐欺

【永登浦】府內黑石町一七〇李明花と李吉金(二七)は去月廿二日富川郡梧柳面梁谷里六八金吉傭方に前借八十圓で雇はれる契約をしてから衣類をとりに前記金と共に汽車で、黑石町の自宅へ行く途中、車中で乘り合ひの黑石町居住の者と出會ひ午後六時頃鷺梁津驛に下車、四人が鷺梁津林業の酒場で一寸一杯やることになつたところ、李吉金は隙に乘じてその場を抜け出し行方を晦ましてしまつたので金吉傭は青くなり永登浦署に訴へ出た

更生部落審査 槐山郡の試み

【槐山】郡では今回最初の試みとして來る十三日から一週間郡內各面の更生指導部落一齊審査を施行することになつたが、先づ第一次審査は十三日から十五日まで上芼面並に延豐面、十六日から十八日まで沼壽、曾坪の兩面を行ふ

北海道⇅大連間に更に優秀船一隻

玄海丸は來月仁川から就航

【仁川】神戶島谷汽船株式會社では北海道、裏日本、朝鮮、大連間の各重要港を繋ぐ補助航路に對し更に優秀船を配船すべく昨年來函館の山の玉造船所と北海道函館船渠の兩所で建造中であつた玄海丸と姉妹船黄海丸は去る二月十八日何れも進水式を行ひ、三月一杯で全部完成、玄海丸は四月十三日仁川港から、黄海丸は四月廿五日函館から命令航路に就航する豫定である

玄海丸は長さ一〇三、〇〇米幅一一、四七〇米深さ八〇〇米、吃水六七〇米で重量噸數は五千五百噸、速力は一時約十五ノツト、客室の如きは一等から三等まで最新式の施設を行ひ、近海航路としては全く他に例のない優秀船であるといふ、從つてこれが就航の曉には北海道對仁川港との取引は一層活潑を呈するばかりでなく、仁川港から大連へ渡航する旅客も安く早い同船に便乘することになるので大連との連絡も一層緊密になるものと期待されてゐる【寫眞=玄海丸模型】

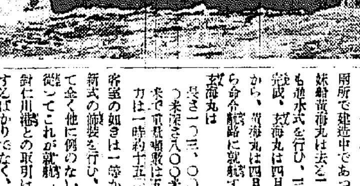

華川—九萬里 華川—楊口間

バスを運行

漢江水電の着工を前に 交通運輸陣强化

【春川】漢江水電の本格的着工を前に、京春鐵道では華川と現地九萬里間及び華川、楊口間の輸送陣を强化して交通運輸の萬全を期すべく左の時間割通り近くバスを運轉する豫定である

華川—九萬里間

華川發	九萬里着
午前七時三〇分	八時〇〇分
同 九、三〇	同 一〇、〇〇
午後 〇、四〇	午後 一、一〇
同 三、〇〇	同 三、三〇
同 六、〇〇	同 六、三〇
同 七、〇〇	同 七、三〇

九萬里發	華川着
午前 八、一〇	午前 八、四〇
同 一〇、一〇	同 一〇、四〇
同 一一、五〇	午後 〇、二〇
午後 三、四〇	同 四、一〇
同 五、〇〇	同 五、三〇
同 七、四〇	同 八、一〇

華川—楊口間

楊口發	華川着
午前 一〇、四〇	午後 〇、二〇
午後 四、〇〇	同 五、三〇

華川發	楊口着
午後 〇、四〇	午後 二、二〇
同 六、〇〇	同 七、三〇

叺織競技會

【鐵原】郡では廿四日正午から郡內各面民の叺織競技會を開催、賞者は左の通り

▲一等賞【男子】金永滿、金永培組【女子】崔順男、丁貴女組【兒童組】李鶴鎭、李俊秀組▲二等賞【男子】金起洙組外一組【女子】許鳳順組外一組【兒童】趙二福組外一組▲三等賞【男子】李俗伊組外四組【女子】崔花伊組外一組【兒童】林文化組外二組

尊しこの童心

ビールの栓を集めて獻納

【永登浦】時局の波は幼い心にも反映して健氣な美談佳話を綴りなしてゐる所府內堂山町にある法德僧泉の支配人古田氏の愛娘榮子さん(二)は通學の傍ら同僧泉の料理部屋からビール瓶の栓を熱心に拾ひ集めてゐたが相當な數に達したので「どうか御國のために役立てゝ下さい」と廿八日永登浦署に持參した、同署ではこのいたいけな子供心にいたく感激し直ちに獻納の手續を取つた

獻金

【永登浦】府內堂山町一五五西田トラツク從業員高橋要君外十名はさゝやかな國をはたいて十圓を集め一日永登浦署に國防獻金方を依賴、同署では早速獻納手續を取つた

訓練生募集

【春川】朝鮮工業協會鍊工養成所では今春四月入所せしめる訓練生三百名を全鮮的に募集中であるが、春川邑では邑來や管地元から多數應募せしむべく宣傳普及につとめてゐる、志願者は三月五日まで邑事務所に申込みのこと

運轉手試驗

【淸州】忠北警察部では去月廿七日から自動車運轉手試驗を施行したが受驗者は三百六十餘名の多數に上つた

おけうちや

◇…世にも珍らしい神童、僅か八歳ながら、その天才ぶりは物凄い平康郡南面獻田里裴炳南氏の長男裴錫瓊君がそれ・

◇…その奇才、なんでもかでも一度聞いたことは決して忘れず、一を聞いて十を知るといふ有樣で舌を卷かぬ者はない

◇…先づ國語の實力は、小學校の三年程度では到底太刀打ち出來ぬ、だが、これは序の口、珠算ときては加減乘除なんでも來いで大人も顏負け

◇…特に漢學がお得意で、中庸、小學、大學…可ならざるはなし、しかも味讀自在といふから、却つてあきれてしまふ

◇…この兒、成長したら何になる、と近所となりで話題のたね【泰川】

兒童の偏食 それを矯すには?

「宅の子は何處つて惡いところもないのですがなぜか元氣がなく肥れないんですが…」

「一體そういふお子達にきまつて、食べものに好き嫌ひするものですネ、つまり偏食がちのため、滋養分が萬遍なくとれませんから榮養に缺陷が生じ、そのため抵抗力が弱り、發育も遲れることになるんですネ」

「ご飯どきには駄々をこねるし、それは困るんですの 先生、どうすれば偏食の癖を矯すことが出來るんでございませうか…」

「ヴィタミンBといふ榮養素をたくさん與へて先づ胃腸の組織から丈夫にすることですネそうすれば自然に食事も喜んで食べますし滋養分が身について元氣になれませう」

「でもそんなものを宅の子は服みますかしら…」

「それは簡單ですよ…食後々々にエビオス錠をお續けにさへなればいゝんですから」

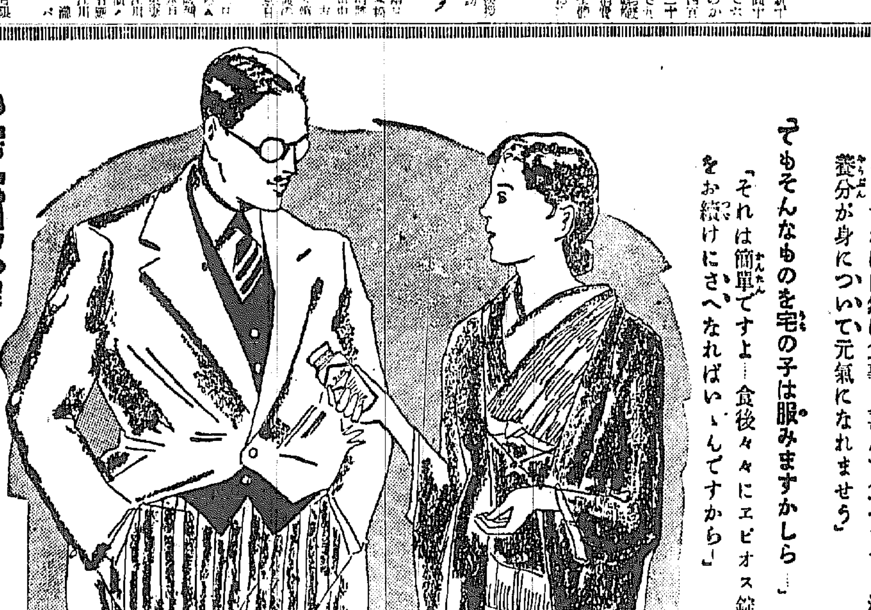

エビオス錠は…

…發育促進ヴィタミンと言はれるB複合體の最も濃厚な集積物で、胃腸の自力的な機能を促し運用させますと、食事が待ち遠しくドツサリ食べられるやうになり發育が良くなります。お子達はもちろん胃腸が弱く疲れ易い人達に活動力を强化するためにも賞用されます。

二〇〇錠…一圓六十錢 一〇〇〇錠…四圓八十錢 粉末もあり

馬越藥學博士創製 橋谷農學博士監製

エビス・アサヒ・サクラ・ユニオン麥酒醸造元 大日本麥酒株式會社

東京市日本橋區本町二丁目 株式會社 田邊元三郎商店

大阪市東區道修町三丁目 株式會社 田邊五兵衛商店

F.R.T.I

商業登記公告 朝鮮中央醸造株式會社昭和拾四年貳月六日定時株主總會ニ於テ左記ノ者取締役及監査役ニ重任セリ 取締役 小島猛 監査役 山崎武士 昭和拾四年貳月拾日登記 大田地方法院天安出張所

花柳病外科 京城府本町二丁目中央 東島崎病院 電本 2736

日本生命入口前 皮膚 泌尿 性病科 醫學博士 渡邊晉 電本 894

京日案內 電本二四五九

電話 商品券 買賣 振替 商會

京城府看護婦會 料金表

雇入 女中 鑛山 男女 子供 職人 女中

雜件 タイ タイ タイ 譲病

金融 電話 商品券、賣買、金融 柳商會 電本(2)3322 7655番

特別案內 貸家求む

朝鮮商工會社京城支店 電本二三三一・一四五三番 淺田

メヌマポマード

これぞ世界に誇る 整髪料専門工場の創製

最高品質の純植物性！

この品質この特徴！

メヌマは普通のポマードと異なり、頭髪の漆黒美を活かすに最適な九種の植物性原料を、獨得な調合と科學的操作とをもつて創製せしめた新しい發見です。従つて、その粘稠度の清麗さ、伸びの自由さ、芳香の美妙さ、洗髪の容易さは他のポマードに求め得ない珠玉的特徴です。

誇るべきこの効果！

メヌマはまた、特異の浸透性を有します。故に、これが愛用は頭皮及毛髪の乾燥を防ぎ、美髪に有害なフケを制へ、克く毛髪に自然的な彈性と健康な色澤とを増します。しかも、メヌマが與へる整然たる美髪は、氣分を爽快にし生活を明朗にし品性を美化し個性美を活かします。

輝かしきこの躍進！

この比類ないメヌマを、かく低廉に提供し得ることは、全く「良品廉價」を信條とする弊舗の大量製産によつてのみ可能な快擧です。是れメヌマが日本全土は勿論のこと満洲、支那、印度、南洋等の海外にまで汎用せられつゝある所以です。敢て大方のご愛用をお奬めします。

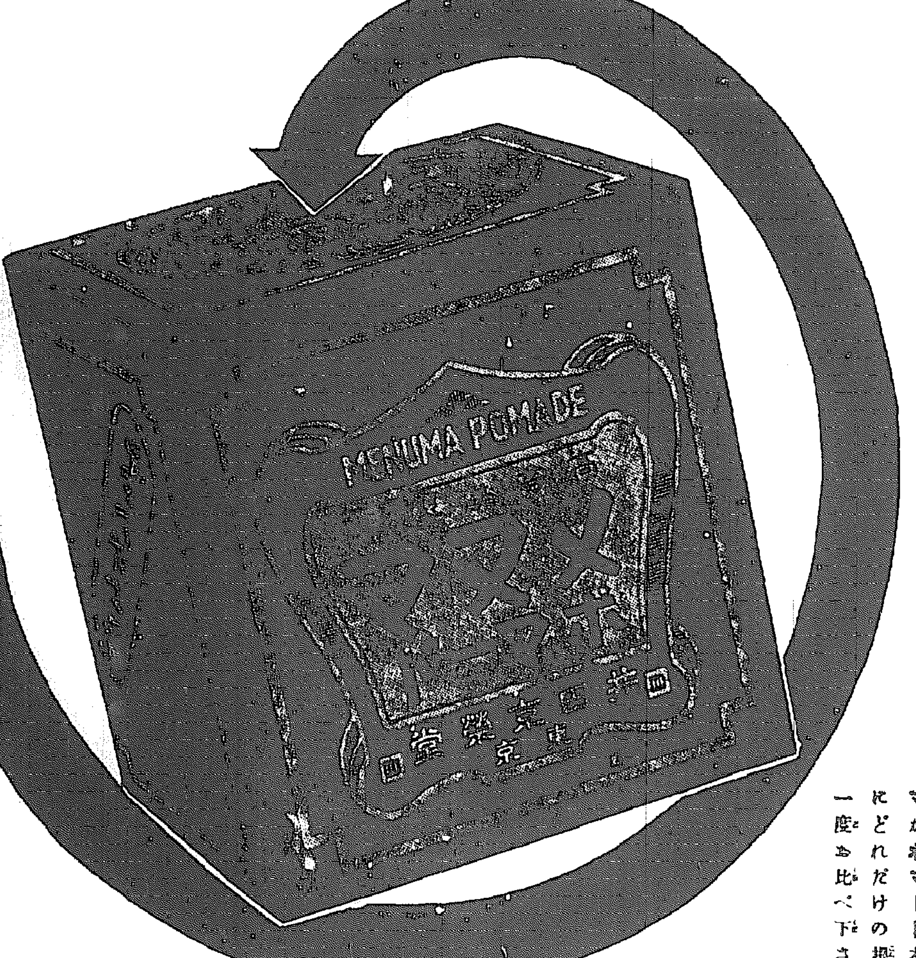

洗つてサッパリよく落ちる！

試しに他の製品とお比べ下さい

頭髪の爲めの榮養々々と、どんなに薬的効果を誇つても、落ちの良くないポマードなら清掃作用が利かずゴミが附着し毛髪は荒れるばかりです。二度三度と洗ひ流しても毛髪がネトついて櫛通りがスムースでない製品なら、原料に混合物のはいつてゐる證據です。メヌマがポマード本來の純正さを誇るにどれだけの根據を持つか？是非一度お比べ下さい。

本舗
東京・井田京榮堂・大阪

奉祝皇女殿下御降誕

京城日報社 毎日新報社

戰勝の春空に高鳴る 慶祝のサイレン

全市忽ち日の丸と軒燈の海

全國の民草がひとしく御待ち申し上げた御慶事である「二日午後四時十五分內親王殿下御誕生あらせらる」の本社號外を手にして、京城府では職員一同すわこそと公電遲しと待つてゐた、また京城消防署の慶祝サイレンは「公報があるまでには時間がかゝる、一分一秒でも早く吉報を府民に知らせたい」とばかり、同五時十八分日本の電波に乗つた御慶事の第一報をキャッチして二分間の慶祝サイレンを勝利の春空に吹き鳴らした、坪田府ボークスマンは「こんなお嬉しいことはありません」……と感激な面持ちの中に國民の感激を包みながらもかねて各町會總代に通知しておいた國旗及び奉祝軒燈の掲揚方から、さては退廳した高橋府尹以下の各府員への內報に忙しい

一方朝鮮神宮では府民代表の參列裡に三日午後一時から朝鮮神宮大前で內親王殿下御誕生奉告祭を執行、さらに御命名式當日は午前十時から京城神社大前に於て嚴かに奉告祭が執行し、府の國生の彌榮を心から御祝ひ申し上げることになつた、なほ高橋府尹は御誕生發表と同時に宮內大臣をはじめ湯淺內大臣、宮內大臣に宛て謹みて御祝電を發した【寫眞 本社前の御誕生祝電飾】

朝鮮神宮大前へ 奉祝一番乘り

南大門校の小學生部隊

晴れの色ひときわ鮮やか、帯驗いやますこの日の朝鮮神宮の大前に「內親王さまが御誕生遊ばされました、御すこやかに御育ち下さいますやうに……」とサイレンの一番に可愛い拍手をうつ愛國少年少女の一群があつた

府內南大門小學校一年生友井、二年生横田、石澤、同池田、同校六年の男子組と、同校五年生井村、山田、北澤さん達の女子組で學校の歸り慶祝のサイレンを聞きつけそのまゝ仲良く手をつないで神宮參拜の一番乘りをしたのだつた、續いて愛國婦人會、國防婦人會の有志をはじめ歸宅の足を急に向きをかへたサラリーマンや、赤誠の府民が喜びにあふれる晴々とした顏で後から〃とひきもきらず參拜、夜に入ると半島同胞や軍人、それに家族づれの參拜者の姿が、三々五々明るく照らされた神殿の光に照らされて行く人の影、敬虔な面持ちで玉砂利を踏みしめる音は更け行く神苑に嚴かに溶してゐた【寫眞上は一番乘りの少年少女】

あゝ嬉しい 內親王様萬歲 お雛祭繰上げ

二日午後五時十八分「內親王殿下御誕生遊ばさる」のサイレンが響いて間もなく京城三坂通三七○總督府保育園幼稚園部の宿舍には兩陛下な園兒達をびつくりさせるやうな非常招集令の鐘が鳴つた、遊戯室に設けられたお雛壇の前に集まつて來た卅名ばかりの可愛い園兒たちは、突然着せられたお祝ひの着物と〃集まれ〃の鐘にただ嬉しい眼ばかりをパチパチさせてゐた、そして會田タキ先生のお話は何んだらうと小さい心をときめかしてゐると、やがて會田タキ先生は……

御健かな新宮樣

御身長と御體重

【東京電話】萬民奉迎の裡に御誕生遊ばされた新宮樣には御誕生後の御經過御順調に渉らせ給ふ由承るが、御身長御體重は侍醫寮にて御量り申上げた結果二日宮內省より左の如く發表された

御身長 五一・一糎(一尺六寸九分弱)
御體重 三・五○五瓩(九百三十五匁弱)

日露歴戰者に聽く〈3〉

戰意の無い敵軍

開戰の火蓋を切る 定州城の鬪ひ

語る人―國民精神總動員朝鮮聯盟常務理事由上治三郎氏は日露戰役に騎兵中尉として鎮南浦に上陸し露軍の精鋭といはれるコサック騎兵と戰つた平北定州は當時の中尉由上氏の血の跡である、開戰に輝く功四級こゝは由上氏勇戰奮闘の物語つてゐる

日露戰爭は僕にとつて最も思出の深いものがある、それはこの**戰爭が**開戰の火蓋を切つたものであり、最初の戰死者を出し、最初の大勝を得たからでもある、明治卅七年二月十五日頃廣島で近衛騎兵隊の第一聯隊を率ゐて待機してゐたが、愈々出發は明日か明後日かとみんなはもう今か今か、或はロシアが、これで戰爭はもうやらないのかと出發の遲きに失望してこの間二週間を過した三月九日に至り漸く鎮南浦に向け宇品を出發した、その當時の海には**ロシア**の艦隊が出沒すると聞いてゐたから我が輸送船は海軍に守られつゝ島にかくれ……三月十二日無事鎮南浦へ上陸したところでこゝで思ひ當つたのだが、上陸するときは清川江から大きな氷が流れてくるために上陸不可能で艀などは引つくりかへる有様で廣島での待機の永い理由も初めてわかつた、その當時の**鎮南浦**は全くの片田舍でその晩はずつと港から離れた村へ入り夜の十一時頃になつて騎兵の場所を調べ馬をつないだり手入れをしたり水を飲ませたり秣を集めたり、それから宿舍の準備をしてゐるうちに夜の一時頃になり、たうとうその晩は飯も食はずに夜が明けた、そのときに朴榮喆氏が(現商業銀行頭取)が見習士官で方々の民家へ行つてご馳走するやうにいつてくれたので、その晩はお粥で朝鮮の**御馳走**にありつくことになつたが、悲しい哉ニンニクが臭くて食べられず腹はへるし全くくやしかつたね、ところが妙なもので一週間もたつとこのニンニクの香ひがないと何だか物足りないやうになつてきた

それから僕等は聯隊から離れて永柔、定州、義州の中間を通つて敵情搜索に行き、四日目に立石鴉といふところについた、三月十七日聯隊から離れるときの命令、軍將來の作戰を顧慮して**清川江**を偵察せよとの命令で……

めて日の暮れまでに清川江の川端に辿りついたこゝは丁度河口に當つておりラッパ狀に開いて對岸は望遠鏡でないと見えずその上大きな氷が流れてくるので一體どうしてこれを渡り偵察するか……我々三十人の兵と馬が渡り得るか、察するに手段なしで、**舟橋を**架けるにも皆目深さなどを調べる術もなく、**舟橋を**つくるなら兎も角、どうして義州まで行くかは不可能事に屬するので一先づ聯隊に報告を依頼して結局自分一人で**舟**を雇つて渡らうと決心し、立石鴉にゐた上野正雄といふお醫者さんに頼んで船頭の約束と交替二人、それに水を棒で操縦するもの一人と上野さんを道案內に雇つて十八日早朝川を渡ることになつた、ところがあの附近は潮の干滿が激しく**干潮と**ぶつかつて舟は沖へ沖へと流され、朝の七時にたつたのが晩の八時になりつまり十三時間後にやつと對岸に到着したわけだ

對岸には傾々と敵の歩兵、砲兵の出沒するときいてゐたが、幸ひ何も現れずに濟んだので出來れば夜中を幸ひ敵の後方に廻らうと考へた、併し何分道もわからず朝鮮人に聞くと敵の騎兵は一度は安州へ來たがその後引返したといふことであつた、そして途中の**電信柱**が切斷されてゐるのを見て騎兵隊といふことが解つた、又定州方面には敵の騎兵約二千がゐるが、この拒廠附な多ものも頑強に抵抗する意思のないものであることも解つた、從つて對岸には早や敵兵の存置してゐないことを一刻も早く後方の軍司令部へ知らせようと思つて歸途は上り潮を待つて舟に單身乗り込み翌日晝を得た、ところが歸つた時には自分の暴擧に近い危險的行動をみて**部隊へ**居つて誰も居らず止むなく報告を認めて後方に送つたところ、後になつて聯隊長から無謀であつたことを責ばれ

通信機關の破壞や敵に積極的抵抗のないことなどが大いに參考になつたと喜ばれた、こゝに於て待機中の我が軍は近衛騎兵二中隊を先頭に十二師團がこれに續いて安州から定州に向け大進軍を開始することになつた、この間騎兵斥候は數回に互つて定州の敵情を**搜索を**行つたが、この報告によると、定州には既に敵兵はゐないとの事であつたので警戒するまでもなく負傷兵や弱つた馬などは後へ廻して前進し、その夜は定州に宿るため設營部隊と偵察斥候と一緒に先發することになつた、さうして定州を發つてから三日目の二十七日十一時三十分頃定州に入り、早速宿舍の設營にとりかゝつたところ、定州北側の山麓から旺んに銃聲がパン〱と鳴り響き、これが次第に擴がつて定州城廓を北方から東に向けて包圍し

定州城 入口から約百米の小高い丘まで迫つてきた

これはかの有名なミスチェンコ將軍の率ゐる騎兵約六中隊であることが解つて急遽寺方へ急報をもとめることになつたが、何をいふにも僕等の方は騎隊ながら僅か二十騎で約八百名位に減じてをり、この要衝を占領されてはと必死の防禦を試みた、敵は大きなたのんでその銃聲は**城廓に**斜して物凄く激戰二時間に亘つたが銃彈は見る〱うちに無くなつてゆくので、既に最後の用意にと二發を殘しこの間沈默を守つて敵が寸前に迫つた折一齊に三十發をブッ放さうと思つて待つてゐる中、漸くにして後續部隊が近づくの報が入つた、この時敵はどう思つたものか次第に退却を開始した、運がよかつたと言はうか窮地がないといふか若し到着前に**總攻撃**でもやられたらそれこそ全滅であつたらうと思ふよ、この激戰では加藤中尉來楠特務曹長以下八名の戰死者を出したが、思ふにこれが日露開戰最初の干戈を交へたところであつた【寫眞―由上氏】

半島鐵道の電化

十四年度に愈よ着工

時局の波をくらつて一寸とおあずけをくつた形だつた半島鐵道の電化計畫はいよ〱半島が興亞への道の役割を遂げることになつたので長期建設の花形として登場すことになつた……鐵道局電氣課の企畫の机上には、京元線高山―福溪間五三・九キロ、五百萬圓京慶線 甲基―堤川間五一・五キロ四百萬圓、京仁線三八・九キロ四百萬圓、〆て三線百四十四キロ三分、一千三百萬圓が第一次計畫として既にもくろまれ、このうちでも半島幹線の中央線にあたる京慶線は第一着手の計畫に入れられわが國でも五番目に長い竹鉢隧道にはいつても電化〇Kの設備がされてあり、京釜、京義兩線の複線工事、滿浦線の延長ととも新たに電化計畫は、京慶線の建設、新鴨緑江橋の架設新線目星しい建設、改良工事が終る昭和十五年度以後に實現の光を浴びることになるであらう

話の三つ目自慢

費込み雇員 七日に判決

京城府中央卸賣市場調査委員として勤務中の雇員四十二名に渡すべき昭和十三年度手當九百五十圓を遊興に費消した長崎縣生れ京城永樂町一ノ四二元京城府職業課雇員田口定良(三〇)にかかる公金横領事件控訴審判決言ひ渡しは七日午前十時大本判事係で行はれ、横領に公金一部着服の事實を認めて原審同樣懲役一年六ヶ月、二審の判決は執行猶豫一年の言渡しをされることになつた

鮮滿ビューロー會議 鐵道局で開く

日本旅行協會では來る旅行シーズンを控へ、第六回鮮滿ビューロー主任會議を三、四の兩日午前十時から鐵道局會議室で開催する

清溪川に墜落

二日午後六時半頃京城寬勳町一○九ノ一本府文書課給仕張承龍君(一六)は武橋町毛橋の上を通行中誤つて高さ四米の清溪川に墜ち頭部骨折による全治二週間の傷を負つた

目下本町署で保護中

けふの天氣

東の風、曇り小雨模樣

荷札附の迷ひ子

話題特急

群かれの迷子――一日午前三時十五分新京發急行「ひかり」が京城驛に到着、乘降客がプラットホームから去つても誰もかうともしない子供二人を驛員が怪しんで調べてみると、これはしたり！二人とも荷札を胸にブラ下げてゐるのでそのまゝ驛前出張所に引渡した

荷物ならぬ人間二人は滿洲國間島市の竹濱里金芝洞生男州守くん(五)と妹のえ(三)の二人で、荷札の裏には「この兒童二人は父母に死に別れました、お國の親戚の者が今夜京城南大門驛迄迎へに來るとの電報がありました、御面倒でも京城で降ろして下さい」と記してあつた、チョコレートの外に現金三十五銭、諺文の手紙一通を所持してゐた

☆……成る日、口さがない新聞記者連が高等係に押しかけて取材に驅け付けたが、そのうちの一人がフト電話帳簿を開けると表紙をみると「高等係」の文字と一緒に「高秘」のゴム印が捺してあつた

☆……「オイ、冗談ぢやないぞ、電話帳簿も秘密なのかい、如何に防諜とは言へ、こいつはヒドからう」と突つこめば「何を言ふ、高等にあるものは一切秘密だ、君らもに係員全部頭にゴム印を捺さうと思つてゐるくらいだ」との斷に一同ドッと來た

☆……朝鮮の好本町署の高等係を與ふる者は有名な京城觀龍綺たる警部、松尾警部補以下新鋭な……

授業中校舍倒壞

生徒百名下敷き

大島に暴風雨襲來

【鹿兒島電話】鹿兒島縣大島郡徳之島地方は一日午後二時頃突如暴風雨に襲はれ、東天城村山小學校四教室が倒壞、授業中の兒童百名は校舍の下敷となり即死三名、重傷二名、輕傷八名を出した

胸に日の丸 陸軍記念日

京城日報社

半島大衆の總親和

銃後の覺悟を強調

聖戰下に再び迎へる來る十日の第卅四回陸軍記念日を期して、朝鮮軍では事變遂行の國民的記念日として意義深い催しを計畫してゐるが、本社では軍のこの意圖に國民的情熱を燃やして欣然投じ國旗章佩用運動「白衣の天使」感謝展覽龍山各兵營見學隊の三大事業を發表し、尙に國旗章佩用運動は、日章旗によつて象徵されるわが無比の國體觀念を徹底させ銃後國民の覺悟を強調する大日の丸運動を起すことになつた、時も時〃覺醒の將軍〃朝鮮軍司令官中村孝太郎大將は二日午後「半島同胞の參加によつて、全朝鮮を日の丸の輝きわたらせよ」と、本社の國民的事業に全面的な賛意と激勵の力強い言葉を寄せると共に、本社記者に陸軍記念日を迎へる銃後國民の心構へを語り、二千三百萬大衆がこぞつて待つ陸軍記念日を前に朝鮮軍司令官としての第一聲を左の如く語つた

中村軍司令官の談

聖上事變下に再び陸軍記念日を迎へんとするにあたり本社が率先して、國旗佩用運動、白衣の天使、感謝展、龍山各兵營見學團といふまことに相應しい計畫を發表されたことは誠に喜ばしいこと、殊に國旗章佩用運動は日本精神を象徵して、東亞新秩序建設に邁進する國民の元氣を新にし、さらに國防獻金、傷病兵慰問まで及ぼされることは誠に適切な計畫で、双手を擧げて賛意を表する、なにとぞ半島同胞の總意加によつて全朝鮮を日の丸で輝きわたらしめるやう、これが徹底普及を切望してゐる【寫眞上=ポスターと日の丸の徽章】

陸軍記念日打合會

第三十四回陸軍記念日も旬日に迫り軍、官民擧げてその日を意義あらしめるべく具體案を練つてゐるが、朝鮮軍司令部では最後の陸軍記念日打合會を三日午後一時半から會議室に於て軍司令部各部、報道部員、總督府、國民精神總動員聯盟、在郷軍人會、愛婦、國婦各團體代表者、新聞社、放送局、府廳各部長等が參集し具體的諸計畫を決定することとなつた

8ミリニュース

入賞金を國防獻金

本社が先きに催した京日作文紙上五選の結果「蒼天に雲をとばしぬ」の句で見事一等を獲得した永登浦鐘紡工場織布部係長(八島)氏(寫眞)は趣が「銃後の新年」ではあり、この非常時局を思へば賞金の如きも私すべきでないと、二日午後金三十圓をそつくり國防獻金したいと本社に寄託して來た

川畑文子一行來鮮

【釜山電話】歌と舞踊の川畑文子一行七名は二日馬山、三日釜山を皮切りに鮮內各地のアトラクションを終へて滿洲、北支に慰問演奏の旅を續けるため二日朝釜山に上陸した

訪日獨機飛行許可

【東京電話】ドイツの空の訪日親善第二番機のコンカースJU五十二型機の鮮士內飛行許可は航空局陸海軍兩省の慎重審議の結果既報の如くへノイ出發ホールベイアール(滿州牛島)香港、台北、那覇、福岡各飛行場經由、立川飛行場へ入るする申請コースを許可することに意見一致、二日航空局は外務省を通じドイツ大使館に正式許可の旨を送達した、本邦に飛來した外國機で今日まで台北から國內定期航空のコースを飛翔することは前例がなく同機が先鞭をつけるものでこの點特に注目すべきものがある

漢城商業に寄附

京城松峴町漢城商業學校は來四月から從來の乙種商業に甲種商業を加へることになつてゐるが、これがため校舍擴築敷地として同校理事金基鵠氏は私財約十五萬圓を以て北阿峴町李王職所有地坪三千三百坪、延國所有地六千坪を買取して同校に寄附した

演藝慰問團の日程

朝鮮軍愛國婦盟の鮮內傷病兵並に出征軍人遺家族慰問演藝慰問團ビクター專屬鶯林聲、女浪曲師を初め漫才二組、舞踊一組等一行八名は三日朝釜山上陸、陸軍記念日を中心として鮮內各地陸軍病院並に軍人遺家族の慰問演藝會を開催

▲三日釜山▲四日大邱▲五日大田▲六日咸興▲七日羅南▲八日より三日間羅南▲十一日より二日間平壤▲十五日より三日間龍山▲十七日光州▲十八日龍山▲十九日蔚陽

道議に時局講演會

目下開會中の京畿道會では議員自らの時局認識を深めようと六日午前十時から朝鮮軍井原大佐を招いて時局講演會を催すことになった

京日世界・發聲ニュース

浪花館・明治座・黃金座上映

【第百十六報】1、テロ事件續發不穩の上海(上海) 2、死傷者八六人、チリー大震災(南米) 3、南中國華下を往く日本九軍の一番(南方)4、大獨逸建設の一の國務会(伯林) 5、海南島南岸三亞灣占領 6、廣山、海口に治安維持會成立

鐵道局第一會議室で開く講題は朝鮮各地の普遍化の具體策、鮮滿支の觀光宣傳に關する緊密な提携、委託販賣乘車券取扱範圍及び區間の擴大、ビューローで鮮內遊覽團體乘車の援助、案內所係員の指導敎養が主なもので本部外人旅行部長渡邊主事、稲川朝鮮支部幹事、西田滿洲支部幹事の外鮮滿案內所主任等で行樂の季節近い半島に滿一如の觀光陣定が開かれて大陸の春をさぐる人々に萬全の對策が講ぜられるわけである

本町署増築に決定

事務擴脹のため増改築を急いでゐた京城本町署はこのほど管內有志の醵出により資金約三萬五千圓數の目鼻がつき近く現敷地を擴張し延坪四十八坪の增築が行はれる

手紙はかうして書くもの

人との交際にも商取引でも手紙が上手だと人から敬服され、萬事がうまく世渡りが出來るが、反對にぶざまな手紙だつたり、思つてゐた事が十分書けないと、義理を缺いたり先方の感情を害したりしてとんだ失敗を招くことが多い。今度東京市小石川區大塚町二〇番地、大東社書店で發行された「そのまゝ役に立つ新案手紙文章辭典」といふ本は誰でもスグ役に立つと云ふ非常に重寶な本で、これ一冊あれば立派な手紙文章家になれ、他人に手紙を書いて貰ふ必要もなくなります內容は家庭文、書簡文、男女交際文、日用文、商用文、「祝賀文」「見舞文」「慶弔文」「依頼文」「照會文」「注文」「勸誘文」「紹介文」「通知文」「督促文」「謝絕文」「謝罪文」「其他十八類にわたり、判り易く一々實例について書いてありますが、定價一圓五十銭ですが五百部限りタッタ一圓で前記大東社にハガキで御注文の方は代金は現本拂ひで送本すると

女事務員 女店員 募集 第一商事株式會社

チン チン チン グリコノ ジカン

イシイオ ビタミン菓子 日ノ丸 スグソコノ オカシヤニアリ ケイヒンイリ 一ハコ 五セン キンシトアメ本舗 立花製菓株式會社

資本金壹億七百貳拾萬圓 三和銀行 京城支店 南大門通二丁目 本店 大阪市

法人登記公告 商業登記公告 京城出張所

東京高等無線電信學校 新校舍

日本美術學校 夜間部 晝間部

京城商科學校 京城府漢谷川町

阪井耳鼻咽喉科醫院 京城府本町一丁目五十二 阪井 適

成興地方法院

これだ!! 金儲の早道 種兎 銀狐兎。アンゴラ兎。白色巨大二貫目兎 養兎の地歩は確固たるもので貧乏搖ぎもせぬ 斷じて一時的流行副業ではなく、採算の上に立つ永續的事業

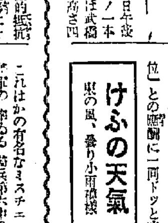

生徒募集 京城商工實務學校 商業、電氣各科第一學年(入資尋六卒) 學則・案內要郵券三錢 京城府黑石町

お素人向 時に花街向 新流行染織呉服 嶄新既製品衣服 高級中古品衣服 新春用各種の衣裳品揃 お衣裳のお買物は四拾餘年の老舗 丸岩呉服店 大阪市南區日本橋一丁目又々又 電話浪速三五五一・六一〇八・六一〇九 振替口座大阪四〇四八三番

南風の唄（45）

加藤武雄作　富田千秋畫

昔がたり（一）

――それは十一月の半頃、文廟から門までの舗石道の兩側に、今もある山茶花の數株が盛りの花をつけてゐた。その山茶花の花の下にしよんぼりと立つてゐた愛子は

「おかへり？」

龍太郎に聲をかけた。

「えゝ。」

と、答へたが、愛子の眼に一ぱい涙がたまつてゐるのを見ると、

「どうかなすつたのですか？」

龍太郎は、然う訊いて見ずにはゐられなかつた。

「何だか淋しくなつて――。」

「どうしてです？」

「私ね、此の家を出て行かうと思ふのよ。」

「何故？何故そんな事を仰有るんです？」

「辛いんですもの。」

愛子はやつと聞える位の聲で答へた。

「辛い？」

「あなたは、姉さんと結婚なすつたら、此家へいらつしやるんでせう？そして、姉さんと樂しくお暮らしになるのね。それを見てゐるのが私辛いの。」

「樂しく暮らせる、などと豫想してはゐないのですよ。僕だつて、そりや辛いのだ。」

「何故？」

「何故だか、それはあなたにだつてお判りでせう。些とも乘氣にならないで、今も奥さんから叱られて來たところですが――日が近づくにつれて、段々可厭で堪まらなくなるのです。」

「本當に然う思つていらつしやるの？」

「僕がよろこんでゐるやうに見えますか？」

「何だか知らない。――でも、私をいたはつて下さる爲めにそんな事を仰有らなくてもいゝの。私は、みつともなくやきもちなどは燒きません。でも私、あなたを義兄さんなんて呼ぶのは絶對に可厭！それが可厭だから、私此家を出て行くのよ。」

「愛子さん。僕だつてあなたを義兄などといふ白々しい言葉で呼べやしないんです。」

「ぢやあ――。いゝえ、私もう何にも云ひません。何人かに見られるといけないから早くお歸りなさいな。」

愛子はさう云つて顔をそむけた。純白に薄紅を交へた山茶花の花、あでやかと云ふにはあまりに淋しく、淋しいと云ふには少し艶に過ぎるその山茶花の花の精のやうな姿であつた。この人なのだ！矢張、この人こそ、自分の清算す可き人なのではないか！その時、龍太郎は打ち克ち難い慚愧が胸の扉を破つて流れ出るのを感じた。

「今夜でもいゝ。隙を見て、一寸僕のところへいらつしやいませんか？僕は、あなたに話し度い事があるのです」

龍太郎は、さう云はずにはゐられなかつた。

「行つて宜しいの？」

「來て下さい。」

「行けたら行きますわ。」

「此度來て下さい。今夜！さうだ今夜がいゝ。今夜來て下さいませんか。今まで周圍の目がうるさいので、あなたには話し度いことも話さずにゐました。せめて、僕の心持だけでも聞いて下さい！」

「とゞめを刺して下さるのね。仰有る事はわかつてゐますわ。止むを得ない成行だからあきらめろ！ね、さうなんでせう？」

愛子は淋しく笑つた。

その時、文廟のあたりに人の氣配がしたので、そのまゝ別れて歸つたのだが、その夜、愛子は龍太郎の下宿に尋ねて來たのである。

半島大棋戰

（東亞日報選）

二段　松本　薫
先　權　秉郁（朝鮮棋院棋士）

【1】

●一　は四
○二　た三
●三　は十六
○四　ほ三
●五　に五
○六　よ十六
●七　は十六
○八　れ十六
●九　わ十七

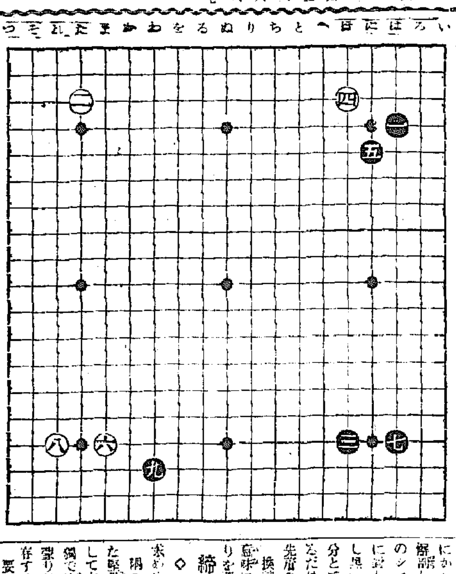

布石の解剖

講評　七段　瀨越憲作

◇去る二月十一日於京城開催せられました全鮮圍碁選手權大會に審判員として出席した橋本六段の談によると、當日は空前の盛況であつたとのこと、圍碁藝術の一つである圍碁が、戰時下に於て益々盛況を極めつゝあることは、慶賀に堪へぬ次第であります。

今回の主催者である京城日報社並びに愛好者諸君に感謝の意を表すると共に、今後一層の發展を切望します。

閑話休題、白八迄は普通の布石であつて別に指摘する處はないが、次の黒九には不贊成である。否定するのは左の如き理由に依る。

碁の發展過程

◇元來碁は隅を起點とし、次いで邊それから中央へと發展して行くものである。故に大體は隅の爭奪が終つてから、邊へのヒラキといふ順序になる。その意味から黒九では「れノ五」にかゝつて白のシマリを妨げるのが普通である。

しかし茲ではもつと重大な意義に依つて、黒「れノ五」を推奨するのである。

◇それは黒九で假りに「れノ五」にかゝつたとして、この布石を解剖して見るに、右下隅と左下隅のシマリは五分であり、次に黒一に對し白四のカヽリを、白二に對し黒「れノ五」のカヽリを共に五分とすると、黒は五のコスミが在るだけ明らかに有利であり、茲に先番の効力が顯著となる譯である。

換言すれば、布石を單純化する意味に於て、黒「れノ五」のかゝりを强調するのである。

締りに單獨接近不可

◇一步讓つて黒が下邊に着手を求めるとしても、九は適切でない。

隅のシマリといふものは、相當に堅固なのであるから、それに對して友軍との連絡を持たずに、單獨で接近する事は、却つて反擊を蒙り孤立狀態に陷る恐れが多分に存するから、愼しまねばならぬ。要するに譜の黒九が、それに近い手段で、次に白から「ぬノ十七」にヘサまれると、黒九の一子は根據を失つて攻められる事になる。

◇されば黒九は「ぬノ十七」に從へるべきで、それが常識である。

さうして置いてから後に黒九は可能であり、相當な好點となるが「ぬノ十七」に先在當手を有せず直接黒九と一緒に行くのは、前述の如く面白くないのである。

ラヂオ

三日（金）

第一放送

朝の部

午前六・五〇　ニュース
七・〇〇（東）時報
七・〇一（東）支那語講座（二十四）　岩村成允
七・三〇（東）朝の修養　神ながらの精神（三）統治補翼　法學博士　筧克彦
七・五〇（城）宮城遙拜・今日の天氣見込（咸興を除く）
七・五一（東）ラヂオ體操
九・二〇（城）氣象通報
一〇・〇〇（城）家庭獻立（豚肉のかき揚・鯵のライスカレー・清汁）日用品値段
一〇・二〇（大）婦人の時間　眼の疲れぬ讀書法　醫學博士　牧内正一
一一・〇〇（東）小國民の時間「特三」お話　世界一の潜水艦　倉岡秋次
一一・一五　入學試驗合格者發表（京城）―京城師範普通科―

晝の部

正午（東）時報
午後〇・〇五（大）モダン小唄（一）興行師（二）原價投賣（三）百年目（四）撮影所（五）職業婦人　森野鍛冶哉、藤尾純、野添俊、湖之激一、由良旗太郎、花柳あけみ、古川綾子
〇・三〇　ニュース、鮮魚卸賣値段・蔬菜卸賣値段（咸興）
一・一五（城）婦人の時間（朝鮮語・釜山・咸興・裡里）雛祭りの話　趙圻烘
二・〇〇（東）小學生の時間・高等科―釜山を除く―お話〃新に世に出る若き人々に〃　田澤義鋪
二・〇〇　軍人遺家族、傷痍軍人慰安演藝會實況（釜山）―釜山府本町太平館より中繼―◎備考―經濟市況放送中止本實況中繼とす
二・四〇（東）ラヂオ體操
三・〇〇（東）母の時間　雛祭りと情操の教育　倉橋惣三　―釜山を除く―
三・三〇（休憩）
四・〇〇　ニュース（氣象通報・釜山・清津）職業紹介

夜の部

六・〇〇（東）お琴〃雲井みだれ〃　山下可也子　琵琶〃お雛まつり〃
六・二〇（東）コドモの新聞　宮川旭城
六・二五（東）講演　ヒットラー總統、ゲーリング元帥と獨逸の軍備　陸軍輜重兵大尉　山崎勝吉
六・五五（東）カレントトピックス
七・〇〇　ニュース・天氣見込
七・三〇（大）國民歌謡（一）春の火絶やすな（二）春の唄（獨唱）木村四郎（合唱）BK唱歌隊女聲部（伴奏）大阪ラヂオオーケストラ（指揮）齋多爾雄
七・四〇（上海より）講演　新秩序に躍る上海　上海特務機關長　陸軍少將　竹下義晴
午後八・〇〇（大）童謡（一）雛祭り（二）嬉しい雛祭り（三）五人雛子（四）お雛祭り　竹内律子（伴奏）大阪ラヂオオーケストラ（指揮）藤澤多喜雄
八・一〇（東）能囃子（十二段舞返し）（笛）島田巳久馬（小鼓）幸悟朗（大鼓）川崎利吉（太鼓）金春惣右衛門
八・二〇（城）箏曲（一）春が來るのよ（箏・唄）濱田桃枝（二）春の宵（第一部）久保雅千保（同二部）茂松雅邦（三）（胡弓）伊介雅樂邦（三絃）茂松雅卿（四）大隅行進曲（一部）（同二部）久保雅千保（唄）濱田桃枝
八・二〇　獨唱（咸興）（1）山はさけ（金槐集より）（2）子守歌（3）乙女の祭（4）アニー・ローリーの歌（5）蓮の花（6）愛の歌（7）父よあなたは強かつた　塚本敏子（ピアノ伴奏）德久孝
午後八・四〇（東）四重唱と管絃樂　歌劇名曲集（一）歌劇「椿姫」前奏曲　ヴェルディ作曲（二）歌劇「リゴレット」四重唱　ヴェルディ作曲（關屋、河原平間、下八川）（三）歌劇「ジョコンダ」時の踊り　ポンキエリ作曲（四）歌劇「ボエーム」四重唱　プッチーニ作曲（關屋、井崎、平間、下八川）關屋敏子、井崎嘉代子、河原喜久江、平間文壽、下八川圭祐、日本放送交響樂團（指揮）篠原正雄
九・一〇（東）時事解説　最近の物價の動き　經濟學博士　太田正孝

あすのきゝもの

四日（土）

午前一一・〇〇　入學試驗合格者發表（京城）―京城女子師範高等科―
午後二・〇〇（城）趣味講演　朝鮮の春の鳥　京城師範學校教諭　上田常一
六・〇〇（城）童話劇（京城・平壤・裡里）〃雛の鍵まつり〃京城子供サークル（釜山）
六・〇〇　物語（釜山）〃幸福な王子〃　加古千年
六・〇〇　童謡（清津）羅南小學校兒童
六・〇〇　お話（咸興）〃小學校を卒業する皆様へ〃咸興公立高等小學校　末廣政明
七・三〇（東）講演―首相官邸より中繼―東亞新秩序の建設に就て　內閣總理大臣　男爵　平沼騏一郎（支那語通譯）
八・〇〇（大）吹奏樂　大阪吹奏樂團（指揮）〃雪嶺〃江口夜詩
八・三〇（東）長唄　唄　芳村孝三郎・外
八・五五（東）尺八　宮川如山
九・〇五（大）浪花節〃水戸黄門公と河井兵衛〃桃中軒雲右衛門

第二放送

午後〇・〇五　獨唱（レコード）
一・一五　お話　雛祭りの話　趙圻烘
六・〇〇　幼兒童話〃アカメ〃　金柄浩
六・三〇　講演　視力を育する話　尹石重
七・三〇　農村講座（一）
八・〇〇　唱劇　朝鮮樂研究會
八・四〇（東）管絃樂　放送
九・一〇　西道歌謡　白牡丹
一〇・〇〇　初步國語講座（二十）　宋鍾
九・四〇（東）時報・ニュース・ニュース解説・氣象通報・明日の番組・翌日の番組・地方への

當代爭霸戰譜

先　四段　荒巻三之
平手　四段　樋口義雄

【第八局】（圖は九六步迄）

【持駒】△樋口氏　金銀步五

	九	八	七	六	五	四	三	二	一	
	v香	v桂				王		v桂	v香	一
					v金		v金			二
	v步					v步	v角		v步	三
								v步		四
		v飛			v步		v步			五
	步	v步	v步	銀				飛		六
				玉	銀	步			步	七
		角								八
	香	桂						桂	香	九

【持駒】▲荒巻氏　金銀步步

△八七步成
▲七九角　5
△七七と
▲同　桂
△同　步成
▲同　銀
△九八飛成　9
▲六八角　6
△六五桂　14
▲八六飛　10
△七八銀　13
▲六六玉　3

（持時間各七時間）　累計（▲荒巻氏　四時間一十九分　△樋口氏　四時間七分）

觀戰記

六段　飯塚勘一郎

後手の追擊急
先手八筋から崩壞

◇……樋口氏優勢裡に局面をリード、遂に八七步と成つて、敵陣攻略に成功した。此の優勢は決定的である。此のまゝでは荒巻氏の大敗に終る外はない。

今更七九角でもあるまいが、是を捨て、敵陣に目を向けても、見られる通り、受手陣は整然として微動だもしないから、到底速度による攻め合ひなどは思ひもよらない。なす儘に任せて、敵の指し過ぎを待つより方法は盡きてゐる。

◇……樋口氏は輕い七七とで所望の飛成を遂した。先手一而も桂得！

此の功益は直ちに六五桂となつて現はれる。

荒巻氏は勇を鼓して八六飛廻りを手にして最後の一戰を試みたのだ。此處では是非此の一手である。假りに受け探として七八銀なら、五八銀、同玉、七八飛で、一層悪い局面となる。又、七九金なら、七七桂成、同玉、五五角、六六步、七六步、六七玉、八七龍で問題にならない。

何れにしても、六五桂と浴びせられた局面では、受け様とすれば其れだけ局面が惡化するのだ。

◇……樋口氏は敵の八六飛を見て悠々十三分の考慮、一つは打つ處と七八銀と引掛ける。六六玉は絶對、五六、七六へ逃げては手順の桂成で、直後に銀打ちの王手が掛り、前の八六飛が一向決戰にはならなくなる。

商業登記公告

株式會社仁川朝日組　朝日組廣告

[illegible]

商業登記公告

咸興地方法院

[illegible]

商業登記公告

永登浦出張所

[illegible]

法人登記公告

全州地方法院群山支廳

[illegible]

京城地方法院驪州支廳

[illegible]

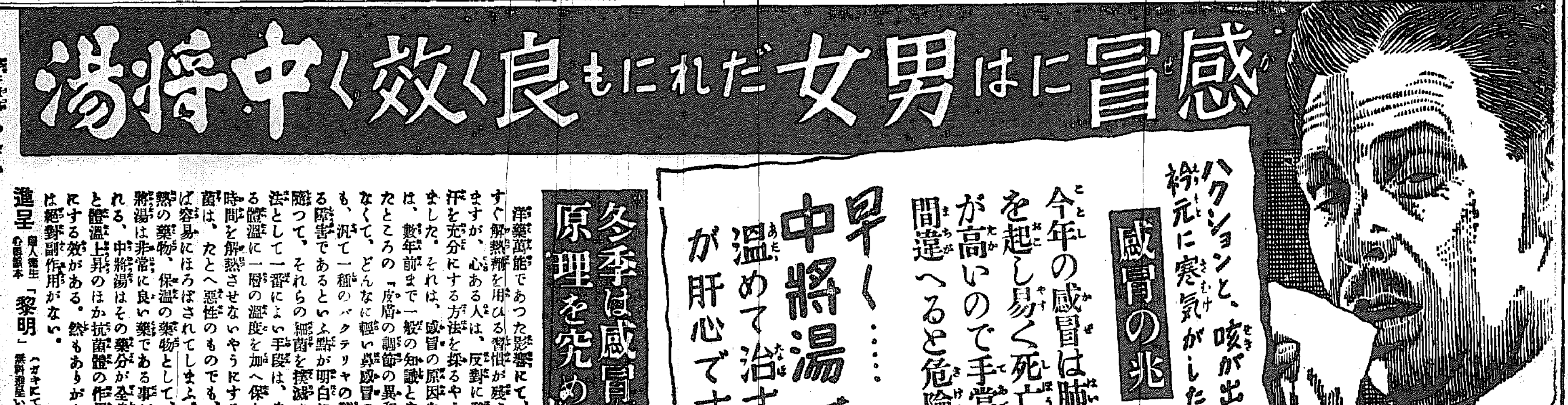

冬季は感冒の原理を究めよ

洋藥萬能であつた影響にて、感冒にすぐ解熱劑を用ひる習慣が養されてゐますが、心ある人は、反對に發熱と發汗を充分にする方法を採るやうになりました。それは、數年前まで一般の知識となつてゐたところの『皮膚の調節の異和』ではなくて、どんなに輕い鼻感冒の程度でも、況て一種のバクテリヤの蠶食に因る障害であるといふ點が明白になり、隨つて、それらの細菌を撲滅させる方法として一番によい手段は、自然に出る體溫に一層の溫度を加へ保たせ或る時間を解熱させないやうにすると、細菌は、たとへ惡性のものでも、早ければ容易にほろばされてしまふ。故に發熱の藥物、保溫の藥物として、彼の中將湯は非常に良い藥である事が考へられる。中將湯はその藥分が全身に廻ると體溫上昇のほか抗菌體の作用を强化にする效がある。然もありがたいことは絶對副作用がない。

進呈　婦人衞生「黎明」（ハガキにて申込み下さい無料進呈いたします）

本舗　株式會社　津村順天堂

（定價）.55　1.00　2.00　3.00　5.00　10.00

14―2A

ノーシンで頭痛はどこへ行つたやら

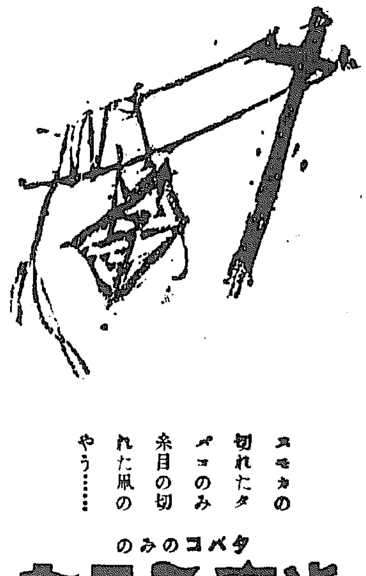

商業及法人登記公告

[illegible]

京城地方法院

[illegible]